南華日報

SOUTH CHINA DAILY NEWS
49-51 Hollywood Road, Hong Kong
Cable Address "SWENONIS" or 5478
Radio Address "SWENONIS" or 9850
TEL. Editorial Dept. 28284 / Business Dept. 25612 P. O. Box 369

第一九一九號

本日出紙三大張每份售港銀三仙

督印人鄺修湛

社址 香港荷李活道五十一號
電話 編輯部二八二八四 營業部二五六一二
電報掛號 有線電報五四七八 無線電報九八五〇
郵局信箱 三六九號
定報價目 均以港幣計
本港 每月壹元 全年十元
中國內地 每月式元 全年式拾元
外國各埠 每月式元伍角 全年式十伍元
(郵費在內)(報費先惠)
廣告價目表可向營業部索取

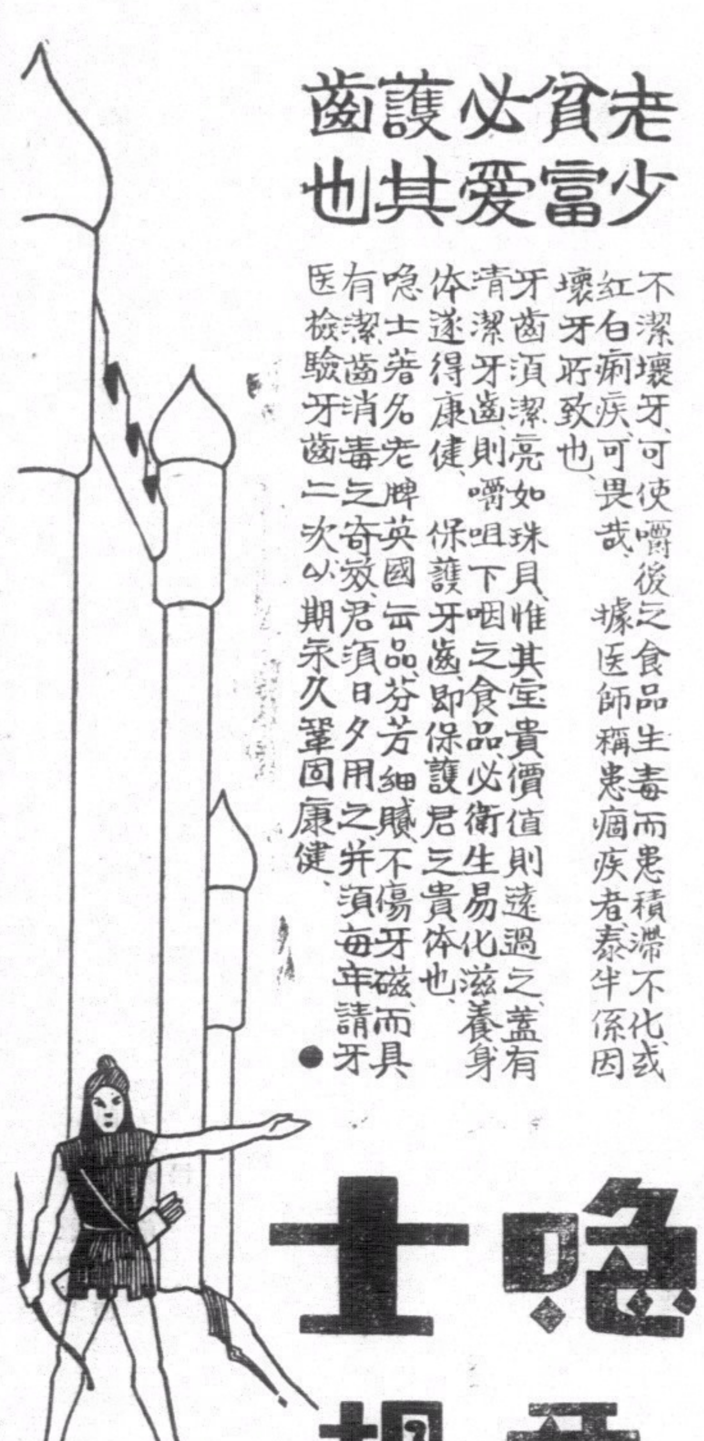

老少貧富必愛護其齒也

不潔壞牙可使嚼後之食品生毒而患積滯不化或紅白痢疾、可畏哉、據医師稱患痼疾者泰半係因壞牙所致也、牙齒須潔亮如珠貝惟其至貴價值則遠過之蓋有清潔牙齒則嚼咀下咽之食品必衛生易化滋養身体遂得康健、保護牙齒即保護君之貴体也、嗆士著名老牌英國云品芬芳細膩不傷牙磁而具有潔齒消毒之奇效君須日夕用之并須每年請牙医檢驗牙齒二次以期永久鞏固康健●

嗆士牙梘

香港和記洋行總經理
各公司商店均有出售
9APB4

美華行 戒煙富強藥精

（強種丸）治腎虛腰痛及男子失歡作事不能第一

（調經育子丸）治婦女經期暗病及不育等症

香港壽星堂代理

猛將軍大破芙蓉陣。隱君子脫離鶯粟囚。

人傑題

興華電機織布廠

深水埗基隆街式百七十九號

各種新花格布士布保不脫色全用永安紡織公司線紗愛國諸君幸祈留意光顧無任歡迎 電話五八七九七

利安行

常有 雪提，紅提，洋釘 上市

永樂西街一百六十二號 自動電話二三二一六三號

思豪大酒店

結婚禮堂 莊嚴璀璨 堂皇大觀 每檯由六員起 收七折免加箱

盧覺非 專門痔科

女醫 林瑞英婦女痔科

保証無痛斷根包醫永不復發

香港威靈頓街一百六十號二樓 電話二五九四四。痔藥一元

恭頌

徐卓宏先生

推拿手術良醫 不藥能愈百病

得秘傳擅術推拿專治外強內虧半身不遂口歪眼斜手足痲木風癱腳濕酒患腳腫腎病腰痛胃病等症 徐君僑港五年經愈殘症甚多活人不少弟久患痰濕背痛及哮喘頻作屢醫罔效後得徐君施用手術運達全身使氣血通流驅風化痰去濕除病不數日而體復元無以爲謝特登報介紹患疾者知所問津焉 醫務所在中環士丹利街四十號二樓 粵港詠鵬毛巾廠陳秋

農業實驗所報告 南方多小農 北方諸省大農居多

（一月十四日南京電）中央農業實驗所、調查我國農家經營土地面積分配概況・以廿畝內者佔百分之六一、廿畝至卅畝佔一四・卅畝至五十畝佔一七、至五十畝以上者佔八，綜括而論・北方諸省大農居多・南方以小農爲普通・在十畝內者・約居半數、

被懲官吏又有一批

（一月十四日南京電）監院委員田炯錦等・提劾平潭縣管理所主任譚計全・僞造部令濫任古某案・經審查成立付懲戒後・頃經中懲會議決・譚免職・并停用十年・又監委朱雷章・提劾贛新淦縣長闕和貽・貪污瀆職殃民・及監委邵鴻基提劾浙[illegible]征分局長竺鳴庚、稽征員胡復棠・違法失職各案・亦經該會議決・闕減俸百分十・期三月・竺記過一次・胡免職・並停用一年・又閩侯地方法院檢察官王榮琦・因辦案失當，亦經中懲會議決・記過一次・

羅克來港 美著名探險家

（一月十四日上海電）著名美國探險家羅克博士、日前由平到滬・十四日乘柯立芝總統號輪赴港・轉赴昆明・整理渠在滇所獲各種有關中國西南文物之材料・并定三月中旬再來滬、赴平從事著述

續反對鹽制 銅蕭人民

（一月十四日徐州電）山東鹽運使署・以經銷徐屬鹽商李占九・措置乖方、擅訂條約・巳明令將其撤免・遴委方調龍來徐任復元成鹽公司經理職・闕銅蕭人民・仍在繼續反對舊鹽制・

三月始通車 川陝全路

（一月十四日西安電）漢甯公路・十一日試車・結果良好・川邊段正修築中・川陝全路・須三月始能通車・

國務會 我資方代表 推定胡西園

（一月十四日上海電）我國出席廿屆國聯大會資方代表・由全國商聯會、及全國工業總聯會・推派胡西園担任・胡氏業已接受

公務員考績 限月底辦竣

（一月十四日南京電）政院考績會・飭各組科主管人員迅辦該院公務員考核事宜・期于月底前辦竣・

魚肉三千斤 漢商會犒警備旅

（一月十四日漢口電）武漢警備旅・十四日上午十時、在華商馬塲・舉行廿四年年終校閱典禮・全旅官兵・除任勤務外・均到參加、由楊永泰、陳繼承任校閱官・行禮後・舉行閱兵式・及分別列式・首由楊永泰訓話・勉以保持過去光榮歷史、及恪守紀律・增進人民幸福・進爲委員長訓示・時刻努力・以求進步・陳繼承訓話・合注重戰鬥教練・夜間練習・及防空知識等・最後由旅長沈澄答詞・十二時禮成・漢商會犒勞該旅魚肉三千斤・

陳訪先赴汴

（一月十四日開封電）新任豫教廳長陳訪先、昨夜來汴・今晨巳謁商震、定明日到廳視事、

陝林務訓練班

（一月十四日西安電）陝林務局主辦之甘・甯・青・林務訓練班、定下月中旬開學・

司法院停常會

（一月十四日南京電）司法院十四日常會・以居正因要公赴滬・停開・

十二年前被匪殺害 梅神父葬醫院中

（一月十四日漢口電）十二年前遭匪殺害之梅神父遺骸・巳由安陸運漢・於十四日上午十時安葬於漢口梅神父紀念醫院・蓋是日適爲醫院十週紀念・參加葬禮者・有何成濬・意法兩領事・意海軍司令・及各界人士千餘人・何成濬及院長陸德保等、均致詞致哀・外次陳介、及周佛海・亦來電致唁・墓上有紀念碑一座・葬禮極爲隆重・

民族雜誌

第四卷 第一期

要目

本誌三週年
已經過去的一九三六年……陳公博
民國二十四年我國工商業的回顧……何炳賢
一年來關於政制改革的討論……陳之邁
孫中山先生的憲法觀念……錢端升
唐末及五代時之民生論……蕭公權
康德之永久和平論……浦薛鳳
孟子學說對於吾國民族思想上的影響……鍾魯齋
蘇彝士運河開閉問題……邱祖銘
十二年來之新土耳其……張永懋
日本鎖國以前與南洋的關係……林雲谷
中國農村的金融流轉……李樹青
中國領判權制度下跨籍冒籍之防止……姜震瀛
現代經濟制度的變遷……唐崇慈
公開外交的幾點困難……崔宗塤
程朱學派之知行學說……何格恩
四年從政錄……陳公博

本社鑒於年來國內出版物之衆多，猶如雨後春笋，讀者多感訂購手續麻煩之困難，特設書報代辦部，以應讀者之需要，而省重複之郵費。凡機關、團體、學校、圖書館及個人欲訂購各種書報委托代辦者，均所歡迎。

訂購書報代辦部章程

第一條 本社爲謀讀者訂購書報便利起見，特設書報代辦部爲讀者竭誠服務。

第二條 代辦範圍暫以國內一切出版物在本社所在地可以購得者爲限。

第三條 委托人委托本社代辦部代辦各項出版物時，須來函書明：（一）書報名稱；（二）著譯者；（三）數量（定期刊物須註明起訖期數）；（四）出版者；（五）訂價；（六）委托人姓名及詳細地址；（七）需否掛號等項；連同貨款，寄費，掛號費滙寄本社，本社于收到三日內辦妥。

第四條 倘委辦之件業已絕版停刊或無法購得者，均於收到委托人來件後三日內函復，決不拖延。

第五條 貨款除一元以內之畸零數可以郵票九折作價外，均須現款。邊遠省份，均照申市合算。

民族雜誌社出版

上海北蘇州路一〇四〇號五樓

總經售處 上海福州路三四八號生活書店

各埠各大書局均有出售

皇后大酒店十週年紀念房租大減價

特闢經濟房 麻雀加福一律免費

三元減收壹元
四元減收壹元半
五元減收二元半
六元減收三元
七元減收三元半
八元減收四元
九元減收四元半
十元減收五元
十二元減收六元

大觀聲片公司的「山東响馬」

與現在市面開映的完全不同諸君留意

現未公映

美風筆多節大同樂

美風新到實用筆 金種特價三元二

一，實用筆四元半 特價一元八
二，大覽筆五元一 特價元六
三，大軍裝五元八 特價二元
四，紀念筆十一元 特價三元
五，大金線九元九 特價三元
活動日曆鉛筆特價——二元〇五
六，大爭筆九元七 特價二元半
七，大彩線十五元 特價四元半
八，大透明十三元 特價四元半
九，女生筆七元八 特價二元二
十，兩用筆廿八元 特價十四元
——加送銀盒鉛心

（另送美術咭盒）

行址即舊代理 大陸眼鏡公司鋪位 大馬路二三八號 電話二二四六一

蔣院長今日會見各校代表
先分批召見談話詳細聽取意見
後再向全體會談宣示政府意旨

（一月十四日南京電）蔣院長、十五日會見各校長、及學生代表、現各學校代表、已報到人數、據招待處息、十四日下午五時止、專科以上學校長、八十五人、專科以上學校學生代表一百十八人、中等學校長七十一人、共計二百七十四人、又據政院息、蔣院長此次會見各代表、以來京人數衆多、特擬分批召見談話、俾得詳細聽取各地代表報告、俟分批談話完畢後、再向全體會談、宣示政府意旨、

（一月十四日南京電）各校來京會談代表、定十五日全體謁陵、由王世杰主祭、並獻花圈、聞是日中午十二時、蔣院長約全體代表聚餐、午後三時、蔣院長約各代表茶敘、聽取意見、參加者須穿長袍馬掛或制服、並佩帶招待處所發証章、已分別通知、

（一月十四日南京電）鄂專科以上學校來京會談學生代表賀逸勤等十二人、暨武大校長王星拱、中等學校長代表方善䅉等、十四日乘江順輪抵京、

冀察問題無新開展
朝陽門事件可望不致擴大
宋已抵津將與土肥原商談

（一月十四日天津電）冀察政務會任王徐林（譯音）爲塘沽大沽警長後、塘沽問題、似可因以解決、其辦法爲塘沽大沽之保安隊隊長、須由宋哲元委派、

（一月十四日天津電）宋哲元十四日下午七時許、由平專車抵津、劉家鸞同來、聞宋此來、將與土肥原及多田等有所會談、又據日報載、蕭振瀛十三日下午五時與土肥原在常盤旅館會見、關于取銷冀東僞組織諸問題、一度交換意見、

（一月十四日天津電）據宋左右十四日對記者談稱、宋此次來津、將就擱旬日左右、俾辦理公私事務、又稱、察北冀東兩問題、尚無新開展、至朝陽門、及大沽兩事件、可望解決、不致擴大云、

（一月十四日北平電）宋哲元偕劉家鸞王式久等、十四日下午二時廿分專車赴津、據宋在站語記者、板垣來平、係視察性質、余赴津除料理私務外、將順便與土肥原等晤談、俾謀解決各項問題、冀察綏署、十四日已成立、開始辦公、余俟履歷年後始能返平、

（一月十四日北平電）宋哲元與坂垣昨日晤談之內容、外間迄無所聞、但知曾討論一般問題耳、坂垣今晨乘汽車赴通州、殆欲與殷逆汝耕相見、宋何時赴津晤土肥原、現猶未定、

（一月十四日北平電）坂垣、永見、偕關東軍參謀專田河邊等、十四日晨十時、分乘汽車赴通縣視察、

（壹月十四日北平電）坂垣、永見、等十四日二點由通縣返平、三時復訪宋哲元、晤談一切、定十五日赴津、與宋蕭等開始會商冀東察北各項問題、

（壹月十四日北平電）冀察政委會政務處長潘毓桂、財務處長過之瀚、外交委會主席委員陳中孚等、十四日下午三時卅五分赴津、據陳談、外交委會定廿日左右正式成立、目前外交事項、當以冀東察北等問題爲首要、余赴津即係參與解決此項問題之會商云、

冀察綏靖署 昨已成立

（一月十四日北平電）冀察綏靖公署、十四日晨成立、主任宋哲元、十時到署、召集職員訓話、未舉行儀式、下午、電中央報告成立經過、並發表富占魁爲參謀長、王式如爲秘長、石敬亭爲御參議、設一辦公廳、下分六處、計參謀處長爲宋合村、其餘交通、軍械、等處長人選、尚未發表、

及村中將 昨已南下

（一月十四日上海電）日及村中將、十四日晨十時、偕參謀副定等乘出雲旗艦赴華南一帶視察該處日艦隊狀況、

中野等返國

（一月十四日上海電）日議員考察團長中野等、十四日晨由京抵滬、即于九時許、乘長崎丸返國、

日僑發鈔票
外財兩部商對付法
徐商會電蔣請迅予制止

（一月十四日南京電）關於冀日僑發行鈔票事、聞外部已經調查、劉正與財部商洽中、

（一月十四日徐州電）徐埠商會、頃電蔣院長稱、閱報日商銀行、在滬籌設金庫、發行紙幣、似此破壞吾國幣制、實行經濟侵略、關係國計民生、殊匪淺鮮、瞻望前途、曷勝杞憂、爲此電呈、仰祈迅予制止、以固國本、無任惶悚企禱之至、

雲王電告暫不入京

（一月十四日北平電）包悅卿、吳鶴齡、定十五日赴滂江謁德王、報告平津當局與日方商洽察北冀東兩問題情形、據包談、雲王已電京、謂因事暫不入京就府委新職、在滂江稍留即返平、

宋哲元令 限制附加稅 不得超過正稅

（一月十四日北平電）宋哲元、前曾通令限制地方各項附加稅、至多不得超過正額一倍、乃各縣仍有陽奉陰違、未能遵辦、故十四日再申前令、限各縣于奉令之次日起、召集地方會議、按照事項之輕重緩急、分別裁減、附加之數、不得超過正額絲毫、並規定奉令之第一月、爲實行裁減時期、第二月爲激查時期、第三月爲懲罰時期、倘有意存觀望、故爲延宕情事、定予嚴懲云、

蕭振瀛 宴駐津各領

（一月十四日天津電）蕭振瀛十四日下午七時、假西湖飯店、歡宴駐津英法美意日等國領事、由市屬各局長、及陳覺生作陪、至八時許盡歡而散、

王百雷赴青 接任商檢局長

（一月十四日天津電）王百雷十四日夜十一時、由津搭車赴青、接任青商品檢驗局長、

鎮遠未失陷
太山被匪數百盤據
陸家壩便衣匪出沒

（一月十四日重慶電）日前報載賀龍匪部三萬人、佔據鎮遠、近以黔軍因上官雲相部之援助、業已收復等語、頃據關係方面消息、鎮遠一地、并未失陷、何來克復之說、報紙所傳、當屬不確、

（一月十四日長沙電）何鍵十三日赴常德、督剿蕭賀殘匪、規劃湘西善後、省府主席職務、由委員凌璋代行、

（一月十四日長沙電）蕭賀股匪、現由江口思縣邊界向石長方面逃竄、企圖搶渡烏江、我樊崧甫部跟追與匪激戰、匪傷亡頗鉅、我陶廣李覺兩部、亦已入黔、分向銅仁一帶堵截、

（一月十四日重慶電）軍息、據鄂綏靖署所俘僞軍政委馬吉武供稱、紅軍入川者、共有僞（四九）、（卅三十）、（卅四）、（卅一）、六軍團、四軍係十師改編、卅軍係十一師改編、卅一軍係七三師改編、卅三軍係巳中軍團改編、卅四軍係五軍團改編、以上六軍、因被官軍痛剿、係存屍闕、現被困於山寶與關、糧食頗感缺乏、且嚴天寒、爲狀至慘、戰鬥能力已喪失殆盡云、

（一月十四日成都電）廣元訊、王三春殘匪數百人、近盤踞川陝交界之太山匪、一四零師長沈允成、特命一七九團前往堵剿、廣屬羊牧壩、陸家壩、附有便裝匪出沒、聞該匪約六十人、由燕門壩過白河、抵到寶輪院、企與王匪聯絡云、

劉峙抵洛陽

（一月十四日洛陽電）豫皖綏靖主任劉峙、十四日長抵洛、視察軍分校、

（一月十四日鄭州電）劉峙十四日晨由信陽視察後、乘專車抵鄭轉赴洛陽、定十五日赴考義視察後返鄭、約十五十六兩日巡視洛潼公路、約十六晚或十七日可返汴、

（一月十四日漢口電）徐源泉十四日下午五時返抵漢、據談、此次赴京謁蔣、原定十一日返漢、嗣因目疾、留京治療、返漢後、擬謁何成濬、陳誠、事畢即返防次、遵蔣指示、肅清殘匪、

閻錫山 明日就新職 中央派趙戴文監誓

（一月十四日太原電）閻錫山定十六日晨八時、在綏署就軍委會副委員長職、中央派趙戴文爲監誓、綏署十四日已通知各機關、屆時派代表參加、並籌備手續各項典禮事宜、

居正葉楚傖 今日由滬來港迎胡
汪蔣均有親筆函致胡

（一月十四日上海電）中常會蔣副主席、暨在京各中委、聞胡主席不日過港、極表欣慰、於日前推定居正、葉楚傖、赴港迎候、邀胡還乘原輪來滬、入京主持樞要、居葉已抵滬、並攜有蔣致胡親筆函件、即日赴港、伴胡來滬、

（一月十四日上海電）居正、葉楚傖、陳策、十四日晨抵滬、定十五日乘加拿大皇后號輪赴港迎胡、居葉等到滬後、即同往安和寺路謁汪、晤談頗久、汪並有致胡手書一通、托三氏轉交、聞汪氏手書內容、述極盼胡氏北來、共商一切云云、

（一月十四日南京電）中央派葉楚傖、居正、二氏赴港迎胡漢民、劉悉居葉二氏、已于十三日晚乘夜車去滬、候輪南下、

（一月十四日上海電）鈕永建十四日午乘柯立芝輪赴港、以私人資格迎胡、並出席中國社教第四屆年會、中委陳嘉祐等同行、

（一月十四日鎮江電）蘇省府委員會、暨蘇省黨部、十四日電歡迎歸國之中常會主席胡漢民早日蒞京、主持中樞、籌劃救國救民云、

齊爲抵天津

（一月十四日天津電）天津禁烟清查處長齊爲、十四日由平來津、聞市府即分令禁烟委會及查驗處、遵即結束、一切由清查處駐津辦事處接辦、

漢口團體 歡宴楊永泰

（一月十四日漢口電）漢省市商會、錢業公會、銀行、五團體、十四日午在商會歡宴楊永泰、請政界要人作陪、賓主百餘人、席間由黃文致歡迎詞、稱贊楊之革命歷史與功勛、對楊蒞鄂以救災爲唯一前提、表示感激、并望楊救濟工商業、楊答詞望人民與政府合作、共謀工商業復興、對于地方事業、希望商界金融界產業界、隨時貢獻意見、午後二時盡歡而散、

顧桑抵滬 日內赴京

（一月十四日上海電）國聯公路工程專家顧桑博士、十四日午三時、乘霞飛將軍號輪抵滬、據談、本人二度來華、仍入全經會工作、協助計劃公路水利等建設、擬二三日後即入京、至少留華半年云、聞顧定十五日謁宋子文、

國府命令

（一月十四日南京電）國府十四日命令、㊀派陸軍中將劉興爲第廿七軍長、此令、㊁派楊亮功爲浙省普考監試委員、此令、

閩中行 籌設分行

（一月十四日福州電）省中央銀行、爲便利閩南各縣人民兌換起見、決派員赴閩南、同安、仙遊、龍巖、等縣籌設分行、二月一日可成立、

湘大易長

（一月十四日長沙電）省府本日常會、准湘大校長胡庶華辭職、遺缺聘本委員黃士衡兼任、

政院會議錄

（一月十四日南京電）政院昌開二四五次會議、出席何應欽、蔣作賓、陳紹寬、劉瑞恒、張公權、黃慕松、張羣、孔祥熙、陳樹人、王世杰、吳鼎昌、蔣主席、

報告事項 ㊀軍委會函、駐黔綏靖主任薛岳、現正率隊剿匪、所有綏靖主任職務、派劉興代理、已由院轉呈備案、㊁軍委會函、茲調派閩贛浙皖邊區清剿總指揮衛立煌爲豫鄂皖邊區清剿總指揮、遺缺另派張發奎充任、已由院轉呈備案、㊂秘書處簽呈請修改全國粉麵改進監理委會組織規程第一條內（一行政院農復會）爲（一行政院）、以利施行案、

討論事項 ㊀內蔣、財孔、實吳、衛署劉、會呈擬火酒攙充土酒處罰規則八條、請核定公布、並請將取締火酒規則原引刑法條文、按照現行新刑法修正施行案、決議、通過、㊁內蔣、財孔、實吳、報告奉交審查各省市地政施行程序大綱草案、遵經會同司法部詳加考慮、擬具修正草案、請鑒核案、決議、照審查意見通過、㊂鐵張提議、茲爲籌畫建築新路統一實施工程起見、擬具鐵部新路建委會暫行規程、連同組織系統表、請核定施行案、決議、修正通過、

任免事項 ㊀決議、察省府委員兼教育長趙伯陶、委員兼建長張維藩、另任、應免本兼各職、任命柯昌泗爲察省府委員兼教廳、張礪生爲察省府委員兼建長、㊁決議任命彭學沛爲交部常次、

准賴璉辭職

（一月十四日徐州電）連雲港市長賴璉辭職照准、所有市政籌備處、已定本月十五日移交新代市長都國璽接收、

張羣 分別晤兩使

（一月十四日南京電）張羣十四日下午三時、偕秘書段茂瀾、赴英使館答拜英大使賈德幹、稍談辭出返部、聞英使定日內赴滬、

（一月十四日南京電）德使陶德曼、十三日晚到京、十四日向外部接洽謁張期、聞張定十五日午後在部接見、

陳答拜艾倫

（一月十四日漢口電）陳繼承十四日上午九時半、答拜東海軍總司令艾倫、談一小時、楊永泰亦定日內答拜各外賓、

皖地方銀行 十七日開幕

（一月十四日安慶電）皖地方銀行十七日開幕、在省理暨串吳遐明等、十四日晚乘長興輪赴蕪出席、并關首次會議、

西安自來水 今夏開始興建

（一月十四日西安電）西京自來水工程、由德威洋行包修、定今夏開始、首期工程、十六個月完成、工款定七十萬元、由陝建廳分期撥付、

李女士 抱道自重
將乘車免票應付欵 另加利息送回財部

（一月十四日南京電）現有旅居京市周必由巷天安里三號之外籍李女士、因曆年往來京滬津間、均係由友人贈給乘車免票、李感乾糧無故用免票乘車行爲、無異盜竊政府公帑、特將曆次免票應付之欵、遵照鐵路章程、另加利息五分、一合計洋約二百元、函送財部轉孔祥熙收轉、孔以李抱道自重、臨事不苟、深致欽佩、除將來欵收入國庫外、並復函道謝、

甘省人民 信仰宗教者 共四十餘萬

（一月十四日蘭州電）甘省人民信仰宗教者、調查統計如下、佛教男九一〇〇八人、女五六三五三人、道教男二九八一六八人、女一四六八人、回教男一〇二〇九人、女一一五五八〇人、耶教男一六四三人、女八七五人、天主教男二一五五人、女一〇二六人、其他、男四七三人、女二〇一人、統計四〇二五九三人、

隴海寶蘭段 路綫已定

（壹月十四日鄭州電）鐵部西蘭經濟調查隊工作完畢已返京據隴海路局消息、該路寶蘭段路綫、現決取道清水、天水、武宿、隴西、臨洮、洮沙、而達蘭州、並將修築潼安支綫、由潼關經雒南、商縣、山陽、鎮安、直達安康、藉以發展陝南與川北工商事業、聞該支線、現正籌備地形測量、

伊盟沙盟長 召開防共會

（一月十四日歸化電）伊盟沙盟長、定十五日在盟署召集所屬七旗扎薩克開會、討論整個防共辦法、

國民政府 頒發兩關防

（一月十四日南京電）湘桂黔邊區剿匪總副司令銅質關防各一顆、又豫皖綏靖主任關防一顆、均已由國府頒發、文官處頃已分送政院及軍委會轉發領用、

孔祥熙返京

（一月十四日南京電）孔祥熙十四日晨返京後、即出席政院例會、下午六時、接見李滋羅斯、又十四日發表喬晉樑爲蘇印花菸酒稅局長、閔天培代財部秘書、

今晨最後消息

（北平電）據關係方面談稱、關於解決冀東察北問題、經中日雙方迭次磋商、在原則上均已表示同意、坂垣、永見、十四日赴通縣、即與地方當局交換意見、故此問題日內即在津正式會商、日方即以土肥原、坂垣、永見、等爲代表、我方面、則由宋哲元、蕭振瀛、陳中孚、等負責交涉冀東問題較易解決、預料即有結果、察北問題事情、較爲複雜、故在津所商談者、當以此問題爲交涉重心、但中日双方、既均有誠意、故亦不難解決、至於塘沽朝陽門等問題、乃由日方做成、我方以據理駁覆、其直當在於我、其他各項問題、如無枝節發生、當可圓滿解決云、

（上海電）倫敦十四日美聯電、海軍專家預測日本之退出倫敦海軍會議、將產生之影響、爲㊀日本在東亞之地位將因之愈臻鞏固即可加緊進行其獨霸中國之計劃、㊁關於在華相互利益之英日調解運動將趨停頓、㊂英國將覓求美國之諒解、尤將覓求關于東方、及太平洋方面之諒解、據稱英國希望美國、加以制裁日本之擴充計劃、㊃日本軍閥之專政、將益趨深刻化、擁護議會政治之人民團體、復將如一九三一年、至一九三二年、滿洲事件後之入于黑暗時代云、

（倫敦電）聞海軍會議、日本代表團已將其退出會議之意通知英、美、法、意、四國代表團、總委員會十五日開會、日代表團將正式宣告退會、并解釋其原因、又聞日本退出海會後、英、美、法、意、仍將繼續進行談判云、

（台西電）北路前綫情勢仍甚混沌、克復馬加爾消息、尚未正式証實、惟亞軍在該綫確已活動非常、此間接到消息、意軍事專家、亦以爲瑪加爾戍軍有被迫退出之可能性、消息靈通方面、相信亞軍決將繼續進攻瑪加爾、從事於破壞敵軍交通工作、現正集中力量任希爾南路台斯太巴令將全綫軍隊調動、以增厚戰鬥力、聞將增兵二十萬云、

滑南路 巢江線築竣

（一月十四日南京電）滑南路末段巢江綫、現已築竣、定十八通車、并與江南路接軌聯運、

隴海路鋼車 二月可出比運到

（一月十四日徐州電）鐵部令江南鐵路撥讓隴海路新機車六輛、每輛代價約八萬元、隴海路機務處長孫繼丁赴京接收、孫押運新車十四日來徐、孫談、本路在比新購鋼車五列、已經出廠三月內準可到達、

洛陽防空演習

（一月十四日洛陽電）洛陽防空演習、定十四日十五日兩日舉行、市民極注意、

浙贛路南玉段 今日通車

（一月十四日南京電）浙贛路南玉段、定十五日在南昌舉行通車禮、京滬路局參觀團、已于十四日搭滬杭綫出發前往參觀、

（一月十四日南昌電）由杭開出之歷道車、十四日晚七時四十分、先到南昌南站、來賓專車、約九時方可到達、

中國航空協會 蘇分會成立

（一月十四日鎮江電）中國航空協會江蘇分會、十四日在省府開成立會、到會員四五百人、由項致莊主席、報告後、選舉陳果夫、余井塘、周佛海、王柏齡、羅時實、周紹成、等十七人爲理事、并悉蘇各縣分會、亦正積極籌備組織中、最近期內均可次第成立、

梁漱溟南下

（一月十四日上海電）中國社教社常務理事梁漱溟、十四日晨乘中航滬粵南下機飛粵、另有社員周振留等五人、則于十四日乘柯立芝總統號輪南下、

運銀兩辦法 國府准備案

（一月十四日南京電）財部前將運輸銀幣銀類請領護照、及私運私帶處罰辦法、暨修正緝私運鈔銀類處罰給獎辦法、呈經政院轉國府核示、國府十四日指令准備案、

黃慕松賀盟長

（一月十四日歸化電）黃慕松電賀四子旗潘德派拉、榮膺烏盟副盟長職、

士記洋服

新遷地址皇后大道中八十八號二樓　電話三零九三五

工作 精巧妥當

價格 極之相宜

●各界惠顧●

●無任歡迎○

飲此一杯

足使神清氣爽

羅氏檸檬汁

各大士多均有代售

廣和洋行總代理

海會之陰霾未散

總委會議再度展期舉行

日代表團繼續向東京請示應付辦法

英美意法四國代表分頭舉行會議

法衆外長延見美日二使亦論海會

（一月十三日英京電）英京海軍會議仍陰霾四佈、總委會前延期今日會議、至昨晚再行開會、英日代表會商兩點鐘之後、即將委會再行延會、以便日代表再向東京請示辦法、至於何時再行會議、現未決定、因未知東京何時方有覆命云、

（一月十三日倫敦電）日本繼續參加海會、今仍爲一疑問、此事端賴主席如何能使第一委員會下屆會議、安渡日本平等要求之難關、並對該問題之投票結果、終必使日本脫離會議也、日代表團之態度、雖使人深信平等要求之爭議、早遲必須斷付、但昨夜會務實有出人意料之發展、蓋英日代表團會商兩小時後、宣佈今日之重要會議、復得展期、俾日代表得繼續請示東京、據今日倫敦消息、日本如退出會議、則擬建議由五國發表共同宣言、聲明不欲作造艦競爭、俾諸國間之友好關係、不受擾亂、東京方面傳來消息稱、爲海會因延會而引起軍備競爭、則日本擬力圖調整其造艦云、此間各報皆謂日本平等建議、如付表決、必遭否決、果爾則日本必停止參加海會、惟各報皆謂其他諸國不致將日本此議遽付表決、大會必復允接受此議繼續加研究、俾五國會議得安然進行質的限制問題、

（一月十三日倫敦電）海軍會議英日兩國代表團、於本日傍晚六時舉行會商、至八時始畢、當經議決海軍會議總委會再度展期開會、俾日本代表團得向本國政府請求新訓令、而他國代表團亦得衆事交換意見、此後開會日期、當觀日本代表團何時接獲訓令、並參酌各國代表團交換意見之情形、然後可以決定云、

（一月十三日倫敦電）海軍會議英美法意四國代表團、本日分頭舉行會議、據悉各該代表團均已表示準備聆聽日代表陳述該國之見地、若其能提出新穎詳晰之說明、足以補充前此所述、則并準備加以討論云、又聞日代表團向政府請示之訓令、㊀所謂共同最高額制度、在實際上如何實施、㊁各代表團贊成最高兩項問題、同時討論、藉以節省時間、此層是否可行、

（一月十四日東京電）日海軍部發言人評論報載、謂日本出席英京海軍會議代表、將不參加會議之說、謂此事未接到正式報告、欲知日本不參加海軍會議、即指會議終止、若謂召集四國會議、簡直不能達縮軍實效云、

（一月十四日東京電）英京通訊、謂日本將退出海軍會議、令一般報紙深爲詫異、但各界皆以必須會議正式開會之後、方能知悉一切、海軍界表示、各事均不出意料之外、星期日日本政府致英京代表之訓令、并未在東京發表、有數報紙則預料日本必退出會議云、

（一月十四日英京電）日本出席英京海軍會議代表團會商之後、永野及永井、今早往見英代表團長、商議挽救英京海軍會議方法云、

（一月十四日東京電）退伍軍人聯會、通過議案、促英京海軍會議日代表、實現日人之要求軍備平等、否則即行退出會議云、

（一月十三日巴黎電）賴伐爾總理兼外長、曾於本日延見日使佐藤、據悉二人曾對國聯時局、尤其是海軍會議之形勢、加以討論、賴氏嗣又延見美使史脫海斯、有所商談、

埃學生請願

要求釋放被捕學生

（一月十四日開羅電）學生代表團今早往見首相請願、要求釋放最近因排英運動而致判監之爲首者、照政界人意見、謂政府將或允所請、不久即下令赦免各人之罪云、

美高法院判決兩案

一有利於政府一不利於政府

維護棉產管業案

（一月十三日華盛頓電）美國最高法院、今日判決、關於羅總統新措施之案件兩起、一有利於政府、一不利於政府、法院維護彭海德棉產管業案、而註銷得撒州摩爾氏之控案、但對於魯西亞那州米廠案之判詞、則法院宣佈不利於政府、彭海德案、雖與新措施有關、但係棉產諸州參議員之工作、而非政府本身之事件、至于魯西亞那州一案、法院以爲手續捐

二萬萬元

必須交還製造家、法院目前、對於彭海德案、合法與否、不願表示意見故其判詞、可認爲利於政府、但爲治亞州州長、所提出之另一訟案將予最高法院、以繼續裁判、彭海德氏現聲稱、渠前所主動之法案、現仍有效、農部有權繼續依此辦理、以救濟棉農、今年棉產、當可得保護矣云、最高法院、推事之所以、對於彭海德案、合法與否無所表示者、蓋以爲此乃下級法院所應審判之事、不應提出於最高法院也、故此控案註銷、倘未可認爲此案合法之判定、而業已

付與棉農

之手續捐、可否由納捐者收回之、此層尚屬未決之問題、故政府因農整法取消、而起之惶恐、今猶未減也、魯西亞那州米廠案、係該州礦米廠若干家所提出根據、此非真正捐稅之理由、呈請制止、政府對于手續捐之徵收米廠訴稱、此種捐稅、實係管理農產之一種方法、政府監用、因此權僅可用以籌集國家收入以謀全體幸福、而非謀一部份人民之利益也、

賈德幹返英說不確

（一月十四日倫敦電）上海日本報紙消息、稱駐華英使賈德幹、行將返國、以中日兩國局勢向內閣提出報告、外交部人士對于此訊、甚表詫異、並謂關於外傳日本擬與英國討論遠東問題一事、截至現在、外部並未接得正式情報云云、消息靈通方面、則謂海軍問題、一日不能解決、則一國對日本談判遠東問題之提議、即一日不致予以接受云、

美擬向我購白銀五萬萬（盎）斯

傳有一萬萬盎斯已成交

（一月十四日倫敦電）據紐約方面傳來消息、美國政府、擬向中國購買白銀五萬萬盎斯、已有一萬萬盎斯成交云云、金融時報頃稱、此說若果屬實、則中國當可收入銀價三萬萬美元、足以支持該國政府最近所實施之新貨幣政策矣、

齊百齡病勢沉重

（一月十三日倫敦電）著名著作家齊百齡患急症、昨晨在米特爾賽克斯醫院施手術後、今病勢甚危、聞所患者、乃嚴重性之胃病、今日侵晨據醫院發出病狀報告稱、午夜病勢甚屬嚴重云、按齊氏年七十、娶美人爲婦、其著作爲美國人士所愛讀、齊氏著作年銷十萬冊、未嘗稍衰、統計已往四十年中、齊氏著作之銷于美國者、已達三百五十萬冊、其版稅已超過美金一百七十五萬元、

日學生習西班牙語

日外部將提出討論

（一月十四日東京電）聞外交部之文化部決定於下次日內閣會議時、將呈請全日本學校均須教授西班牙語、使西班牙文亦要於英文、蓋以進行文化事業、必須得多量之西班牙文、方能進行、且與南美通商亦屬重要云、

日機降俄境 俄向日抗議

廣田謂因機壞被迫下降

俄使允再行查究

（壹月十四日東京電）蘇俄大使優連諾夫、往見日外相廣田、抗議日本飛機在蘇維埃境內降落之事、廣田答謂、此事不過爲該飛機因損壞被迫降落而已、實爲難以料及之事、並謂蘇俄將該飛機員交回日本當局、優連諾夫允再行查究後乃答覆廣田、料此事將與其他邊界爭端不相同、亦以不了了之、兩國政府現仍再查詳細消息云、

日本客船設無綫電話

（一月十四日東京電）日本郵船會社、與當局合作、決定安設無線電話於各客船、第一艘輪船行此辦法者將爲秩父丸輪船云、

國外支店寄與國內客家賬單

如僅爲參考用者可免貼印花

（一月十四日南京電）滬商會前電財部爲洋商在外國售貨至華之發票、及國外支店寄與國內客家之賬單、應否貼花案、財部頃批示、此項發票賬單、如由收受者僅存爲自己參考者、自可免貼印花、如有使用之行爲、亦應依法由使用者、于使用前負責貼花、

去年度奢侈品輸入

值九百九十八萬餘元

汽車價值爲最多

（一月十四日上海電）去年全國奢侈品輸入、計香水脂粉一百零九萬一千餘元、無線電機三百七十九萬七千餘元、汽車五百零九萬一千餘元、共計九百九十八萬餘元、各貨入口均較前年減少、

刺波外長兇手宣判

兩人處死刑其餘判入獄

（一月十三日華沙電）故內長畢拉基、係於去年六月被刺殞命、其兇手屬於烏克蘭恐怖主義黨、黨員多人被捕後、迭經開庭審訊、星期一終結、判決如下、該案首領阿拉伯脫及嘉浦兩人處死刑、其餘兩人處無期徒刑、四人處十五年有期徒刑、一人八年、尚有兩人處兩年至七年者、查該犯人等係於去年十一月以前犯罪、故得依據最近之大赦法、予以寬赦、處死者改爲無期徒刑、其餘均酌量減刑、

捷記者驅逐出德境

（一月十三日柏林電）捷克斯拉夫德文日報駐柏林記者撲皮巴、被德當局於一月十日驅逐出境、據星期一官方佈告、謂撲迭發不可靠消息、危害德國、此種含有惡意新聞、足以影響國際視聽、

薩爾慶祝歸德一週年

（一月十三日紫爾布魯電）薩爾歸德一週年紀念、星期一晚國社黨各團體舉行慶祝巡行、內政部長及駐薩爾高級辦事專員均到場參觀、歷一小時許始畢、

應城事件 交民廳查辦

縣長受處分

（一月十四日漢口電）鄂省府對應城學生受傷事件、經交民廳保安處查辦、決對縣長劉振文、營長汪森、予以記過或申誡處分、對肇事兵士、則處徒刑、

湘省府設京辦事處

（一月十四日長沙電）湘省府現在首都設立湖南省政府駐京辦事處、委戍濟安爲該處主任、

東非和平難抱樂觀

意方否認與亞媾和

意使謁法總理未携有任何新訓令

英內閣今日開會加緊制裁難通過

亞軍即將向泰忌利省進攻

（一月十三日羅馬電）關於意亞爭端、外傳意國現正待他國提出媾和新建議、消息靈通方面、頃否認此說、謂任何方面、迄未向意國政府有所接洽、關於此國政府提出作調人、而其背後又有教廷推動之說、消息靈通方面、亦謂一無所知、再者、謠傳英國駐意大使德魯蒙自歸國述職後、現已縮短假期、擬携該國政府建議提前返任云云、亦經此間否認、據外務部所知、英國大使在本月二十日前不致返任云、

（一月十三日倫敦電）現雖有幾種徵象、表示墨索里尼傾向考慮重開議判之建議、但巴黎與倫敦對東非早日和平之希望、均不抱樂觀、而覺在目前不境中、作新議制裁困難、國聯委員會調查委員會、至亞國之建議、殊爲人注意、衆覺此事須由十三人委會決之、聞法國欲在取切實態度之前、得知英國與其他各國之主見、同時羅馬負責方面、均指倫敦巴黎所傳關于和平新建議之說爲在談、

蓋達著文爲意闢謠

面向諸爲意政府喉舌之蓋達氏、仍在意大利日報載文、謂意大利今仍與十月三日意軍開始攻入亞國之日同樣有充分之主動力、而不爲和議分心、意政府令專心一志應付東非戰事與歐洲所施對意制裁之抵禦、亞國戰事之暫時沉寂、非由於歐洲局勢或亞國堅頑之抵抗所造成、全由軍事專家謀在最佳狀況下、獲得戰事之效益所致、然亞國和平他日出現、非如制裁主義者所欲之急遽的破產清理、而爲意國急切要成之具體的組合云、

（一月十三日羅馬電）半官式意大利日報頃載名記者蓋達一文、謂值茲國聯行政院暨十八國小組委會開會之前夕、各國乃作大規模之活動、靡不以對意國爲事、此實不可以不闢其見之于事實者、有如下列諸端、㊀英法兩國海軍集中地中海一帶、㊁戰事情報紛然雜陳、訛傳亞國勝利而意軍挫敗、㊂捏稱意國內部已有不支之勢、㊃虛搆事實、謂意國盼媾和、凡此諸端、足見一般人今欲造成一種印象、以爲時局所趨、已使意國難於應付、而亞國則攻城掠敵、戰績昭著、此其所爲、莫非欲襲棄意國之權利、而鼓勵主張制裁之各國、再事壓迫也云云、

意謀阻礙國聯進行

（壹月十四日日內瓦電）照國聯會總秘書處及與各國代表團接近之人員意見、則謂所傳國聯行政院行將設法、進行調解意亞爭端一事、並不可靠、國聯會內並無一部份贊同派研究委會往亞國者、因以其結果將與李頓委會往遠東無異、均爲終於無成功、再者若派此委會、國聯會須由會員國者所決定、均須再行商議、此種傳說、多由羅馬方面而起、意政府且從中鼓勵之意、以阻礙日內瓦之進行、自國聯會干涉意亞爭案之後、每次行政院或十八人委會會議、均有如此類之傳說發生、照一般人意見、均以現目實難於進行調解意亞戰爭云、

意使返法無新訓令

（一月十三日巴黎電）駐法意使帥何的、最近返國渡新年佳節、迭與首相及外次蘇維治晤商時局、頃已假畢返任、本日由法總理賴伐爾予以延見、所談何事、外務部發言人不願宣布、惟據探息、帥何的此來、并未携有任何新訓令、足以變更意亞爭端目前形勢、此在外交人士亦以爲在國聯行政院與十八國委員會開會前、關于意亞爭端和解方案、以及加緊制裁所項問題、均不致有何新發動、且屆時國聯處理意亞爭端之各委會、能否採取任何決議、亦屬疑問、蓋美國新中立法案在本月廿日前、尚不能表決通過故也、

英閣開會制亞國

（壹月十四日英京電）英內閣定明日會議、討論對意火油制裁問題云、

（一月十三日倫敦電）據探悉大多數閣員現均以爲意亞爭端之結果、當令國聯獲得勝利、惟於意亞兩方、則不當使意敗而亞勝、內閣定於十五日開會、即以國聯行政院暨十八國小組委會、將於本月廿日開會、英國之態度、亦須由閣議加以決定、而外相艾登出席日內瓦兩會議之訓令、亦須迅即授予也、今日午後內閣國防委會開會、由首相包爾溫主席、艾登亦出席與議、則係爲十五日之內閣會議先作準備也、閣各閣員對於禁運煤油之議、意見似不一致、若干閣員以爲意大利最後失敗、勢不可免、故加緊制裁、似屬無裨事實、其他閣員則以爲實施禁運煤油辦法、可以縮短戰事時期、而意大利亦不致因戰禍延長損耗、而減弱其在歐洲之地位、至於國聯之必須獲得最後勝利、俾使歐洲列強控制之下諸土著民族、閱而咸有戒心、不致起而反抗、此則衆議僉同、凡在閣員咸抱斯旨、抑有進者、德國重整軍備、着着進行、一旦計劃完成之後、勢將提出要求、其於集體安全制度、自不復能再事牽掣、此其情形至屬嚴重、故意大利在歐洲之勢力、必須以適當之方法、予以恢復、此又各閣員一致之見解也、

亞軍準備攻泰忌利

（一月十四日阿京電）照現在此間盛傳、亞軍經已預備一切、向泰忌利省前線大軍進攻、現目已用騾數百頭紛紛運糧食往台西、軍械及子彈甚多、亦已預備運往前線、照此間軍事觀察家、謂劇戰不久、即行爆發云、

（一月十四日阿京電）據可靠消息、在泰忌利省之亞軍、不久即大舉進攻、聞當局已派騾馬數百頭往台西、同時并派員運糧食及子彈往前線云、

（一月十三日亞京電）一月廿日至廿二日爲亞國節期、向例有數千人集于城中歡祝、今日亞王上諭命民衆屆時防意機飛來襲擊、

（一月十四日亞京電）當局經已下令、命居民及各處要區、設法預防意飛機之到亞京襲擊、當局已派員往各處村落張貼佈告、警告人民防意機到炸、凡有花園附近其屋者、皆已擬掘避距屋十五米突處、以爲躲避之用、各掘濠深六尺、闊三尺、其家未有花園者、則將掘於道旁、每一家預備沙十包、放於屋之附近、以防發生火警、一於意機到攻、居民則宜往就近地方躲避、其未能趕及者、則躍下河中或水渠中云、

先施生髮油

先施化粧品有限公司監製

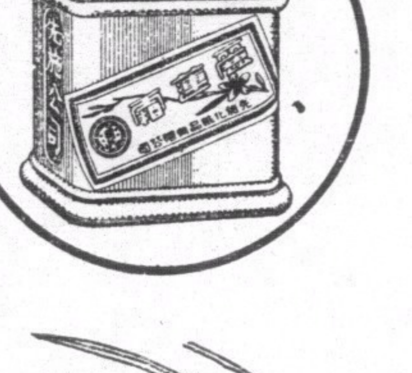
先施麗蓮霜

學生一再示威巡行後 廣州戒嚴如臨大敵

學校附近多駐重兵鐵甲車來往梭巡 搜查宿舍焚燬宣傳品拘捕演講學生 敎育廳令各校提前放假

（廣州專訊）十三日上午學生巡行、在荔枝灣、爲□□□□□□□勸止、發生衝突、毆傷學生數十人、至十四早、有學生一名、已因傷斃命、又同日下午二時、勷勤學院學生救國會成立、旋即列隊出巡、至彩虹橋、又被□□□（按鋤奸團即廣州市各武館人員所組織）□□□□□□□□□協同鋤奸團制止、又發生鬥毆、消息經詳誌昨報、查中大學生經此事變後、即集合數百人向總部請願、總部同時亦接到中大生已集合請願之消息、當即電知消防所、派出第四、第六兩號消防車、駛入省府內、將水喉佈置、以兩喉管直推門前、以備必要時、即開水喉灌射、以拒學生之擁入、同時門內門外均滿佈憲兵、嚴爲警戒、陳濟棠暨各處長均留部辦公、而每處亦留職員十餘人任部值夜、政務會即鄒魯陳融暨各秘書、亦不放工、以待學生之來、至下午六時、中大生數百餘、果分乘汽車數輛、駛至省府門前、各憲兵爲維持秩序起見、乃勸各學生在車內守候、如有請求、可派代表入內辦理、各生乃舉出代表、入內謁陳濟棠鄒魯等、提出三事、㈠請政府嚴辦毆傷學生之偵緝、㈡請即刻將被捕敎授學生釋放、㈢請政府此後保護學生愛國運動、至七時半、陳鄒兩氏、均向各代表答覆完滿、各代表辭出、即向車內學生宣佈請願情形、各生亦認爲完滿後、即乘回原車返石碑中大、是晚、黃麟書、彭卓任、陳玉崑等均在政務會磋商是日慘案之善後辦法、并恐是日各報對此消息刊載錯誤、遂由三人起草新聞稿、交由廣東社發出各報、并通知各報關于是項消息、須登載廣東社之稿、惟至夜深九時許、又恐此稿一經發出、學生必然反對、又通知長壽分局、派警向各報館通知、如學生須要更正者、可將廣東社之稿更正、惟各報以該稿與是日發生之事件、大不相符、故有等省報、寧將是日消息概不登載、間有登載者、亦冠以廣東社之名、以表明稿之來源、同時將該稿內文、多有删去、以免惹起學生誤會、

△△△戒嚴情形▽▽▽

當學生請願後、陳濟棠即委出繆培南爲戒嚴司令、宣佈戒嚴、於是夜十時、即將戒嚴佈告、遍貼全市、除派敎導師羅衆群團一營士兵、分駐于石牌中大附近、即西南民航公司機場一帶外、並增派憲兵一隊、開入中大駐紮、至西村黃沙荔枝灣一帶、亦滿佈軍隊、一種刁斗森嚴、大有戰時戒備之勢、至市內則概由保安隊及武裝警察、以三人一隊分配各馬路、每二三丈即駐一隊、至是、城內及東郊西郊一帶、即宣佈斷絕交通、所有公共長途汽車、均提前收車、並由公安局轉各分局通知各汽車店、不得將汽車租賃、早由憲兵將中大校車五輛封去、故是晚憲兵司令利樹宗及公安局長何犖、均整夜駐部辦公、以備指揮所部、應付事變、而憲兵之鐵甲車、亦整晚出動梭巡各馬路、但是夜平安渡過、未有事故發生、

△△△搜查宿舍▽▽▽

至昨天十五日上午六時、憲兵司令部、又奉命派出憲兵分赴石碑文明路等中大新舊學校及各學校宿舍、嚴密搜查、所有宣傳文件、均一一檢去、搜查時均將全校封鎖、各生不得自由行動、至八時許始搜查完畢、至昨日永漢路一帶、尚有中大附中小學生、手持宣傳隊旗幟、但均被保安隊將之拘捕、惟拘捕後祇將戒嚴條例向之解釋、着其不得再有此舉動、始將之釋放、故昨日因戒嚴令施行後、惟中大學校學生已無若何舉動發生、各校學生會又發重要通告、着令日前分派各縣市鄉宣傳之同學、即日班隊回校、以謀應付嚴重局面、

△△△提前放假▽▽▽

昨十四日西南政務會復開臨時會議、討論應付學生運動善後方法、決定飭省府轉令省敎育廳、及市敎育局、提前放假、查省敎廳長黃麟書奉令後、昨經分別以電話通知省會中上各學校知照、除各中學本年度春季畢業學生、業經舉行畢業考試者、一律仍參加十七十八兩日之春季中學畢業會考、並飭令會考各生於十五日起領發入場證、會考如期舉行、至廣州市敎育局、亦通令市立各中學及各小學一律由昨十四日起放假六天、至二十日止、以備各生溫習功課、

臨時戒嚴條例補錄

爲佈告事、現奉國民政府西南政務委員會訓令開、爲令遵事、現據市內各學校校長報告、各校學生四出遊行、且有挾持槍械、結隊據校、威脅同學、滋生事端、今日竟在荔枝灣西村等處、與市民發生衝突、槍傷市民數名、實屬行動越軌、有干法紀、現值冬防吃緊、治安關係重要、誠恐反動份子乘機利用、擾亂地方、爲此令仰該總司令即日宣佈戒嚴、以遏亂萌、此令、等因、奉此、自應遵照、茲遵令於即日宣佈戒嚴、並令委本部參謀長繆培南兼廣州市戒嚴司令、所有戒嚴地域內、不准集會結社、罷工罷市罷學、郵件電報、並得施行檢查、其新聞雜誌圖書各種印刷品、並須受取締、其餘應辦事項、均飭依照本集團軍戒嚴條例辦理、除分別呈報令委暨通令遵照外、合行佈告、並將戒嚴條例內重要事項、制定臨時戒嚴條例、開列於後、仰各界人等一體遵照、毋稍違犯、致干懲辦、是爲至要、此佈、計開、一、在戒嚴地域內、非經核准、不得集會結社、二、不得罷市罷工罷學、三、郵件電報得施行檢查並拆閱之、四、取締新聞雜誌圖書各舖印刷品、五、檢查出入船舶車輛及其他物品、或於必要時得停止水陸交通、六、檢查私有槍砲彈藥兵器火具及其他危險物品、必要時得押收或沒收之、七、監督指揮廣州市近郊軍警及武裝團體、如有擾亂暴動、得隨時勒令繳械、拿解懲辦、八、本部認爲戒嚴之情事終止時、即呈請宣告解嚴、總司令陳濟棠、

義勇隊有兩人報名

又查義勇隊總部、昨又增委陳欽予爲救國義勇軍第一大隊第五中隊長、設隊部於勷勤大學、並派憲兵赴駐該部、至各隊部學生之、昨到報名者、祇中大舊校之獨立中隊有兩人報名、一彭澤民、廿一歲、東莞縣立第一中學高中一生、一羅開明、廿四歲、中大學校政治系三年級生云、

第二師三團長返省

（廣州訊）第一軍第二師第四團長葉廣常、第六團長宋士台、敎導團長鄧琪昌、以贛南各區治安平靖、匪共肅清、各部隊正在施行訓練、辦理地方綏靖之時、爲向陳濟棠報告防務、及請示機宜起見、特聯袂返省、請示一切、經於昨十三日抵步、聯赴總部請示一切云、

廣九樟莞兩路 二十日聯運

（廣州訊）廣九鐵路與樟莞公路自籌備聯運後、經已訂約、定本月二十日實行、並訂定由莞來省車票一員、九角、由莞赴港車票二元、由寮步赴港車票一元七角云、

五百萬公債 尚未發行

（廣州訊）五百萬元建設公債、自日前將債券運抵省垣後、即由省府飭交財政廳蓋印發行、因發行問題、尚未確定、故該項債券、亦暫不發出、現財廳已將此項債券交回市行存貯、以便進行發行云、

新印法幣先運發各屬

大批法幣到省後續收買現銀 建設公債發行期擱置

（廣州專訊）昨十四日晨記者訪晤市立銀行長陳仲璧、叩詢關於金融及發行建設公債五百萬元等進行、據談、㈠市立銀行、現仍繼續換發輔幣、幷非停止換發、但乃代省行轉換、本行不再印發新幣、㈡實業銀行自成立後、現第一步營業、紙代省營各工廠貨款買賣之支付、以流通省營各工廠之資金、對農業救濟及水利建設放款、尙未進行、因需巨欵方能辦理之故、㈢法幣保管會、現在擬定各項條例法規中、第二次會議、尙未定期召開、㈣新到之法幣、已有五六百萬元、現連日幷陸續運到、至其發出之手續、據聞省行對此、新法幣之發出、先注重於各縣、蓋以各縣需要法幣甚急、故先行將法幣分配運交各地分行收買銀貨、同時市民日前以銀幣付入省行之存欵、其數甚巨、其期多屬一個半月、故先爲清還此項存欵、因此現時尙未恢復收買銀幣、俟法幣大批到省、始行繼續收買銀貨、㊄本省發行建設公債五百萬元、初時當局爲需要計、原定趕緊發行、惟現以需要稍緩、故對發行此項公債、亦決展期、此案現暫行擱置、先來視需要時、當行發出、惟並非停止發行云、

胡漢民今日可抵星

（廣州訊）胡漢民自乘域多利亞輪歸國後、計程今（十六）日可抵星洲、抵星後、擬逗留一天、即偕同西南歡迎各代表返國、十九日即可抵港、至各地歡迎代表林翼中、劉廬隱、李曉生、鄧其德、黃河澧、霍廣河、伍智梅、伍[illegible]等、昨（十五）日抵星洲、廣東各界歡迎胡漢民回國大會籌備會、以胡歸國期近、自應加緊籌備、以免臨時周章、昨由佈置部先行僱匠分在市內各繁盛地點、蓋搭歡迎牌樓多座、至胡時迎胡所經路綫、亦已決定、計由廣九車站起、經白雲路、東堤、天字碼頭、永漢路、惠愛中路、中華中路、一德路、太平南路、六二三路、大同路、上下九路、豐寧路、惠愛西路、入吉祥路、而至中山紀念堂云、

二月起 粵桂平衡

桂省財政廳長黃鍾嶽、以兩粵經濟息息相關、爲協調兩粵經濟平衡起見、前日由桂來粵、與粵財廳長區芳浦詳細商洽、經由兩省會議擬具辦法、結果、桂幣之粵平衡、幷整個統一、並決定今後兩省貨幣、以粵幣爲標準、粵桂兩省貨物自由流通、粵匯兌一要項、已完滿解決、輸出入貨品、得於兩省互相流通、桂幣兌換粵幣、則加一成、行使之、（惟匯兌得以平衡、桂幣在粵行使、粵幣在桂行使、均未平衡、則仍照舊）

今後桂幣與粵幣、較前爲低、故兩粵兌換、自二月一日實行、一悉由粵省銀行主辦、黃氏以事畢、經于昨（十四）晨乘廣九車返桂矣、

胡漢民再度返國 一批抵港

再度飛升至加、洋紙漲至加三有奇、加四、本港十元紙、每千元加四十元、其他百元、法幣每百元補水、仍在七八元之多、第三批法幣、已于明（十六）日由美可運抵港、補水仍在七元之數、現行已函請艦隊司令部派艦赴港、開已派定廣金艦于今（十五）日赴港押運、一千五百箱、共有八十一箱、一批之多、萬元爲最多之一批云、

港紙價 漲至加四

廣東省銀行、新印法幣、第一二兩批、總額八百二十萬元、已經于十三日開始發出市面通流、昨十四日起、市面港紙

一集團軍制將變更

被裁官兵訓練後組炮兵連

（廣州訊）陳濟棠自決定裁兵後、經由元旦日起實行辦法、每營裁兵一連、所被裁之官兵、據其習軍事學者、調入燕塘軍校訓練、昨日據軍息、軍師部隊、均先後進令着手裁縮、被裁官兵、返省、向各後方報到、聞總部對散裁之官兵、訓鍊後、即組織炮兵連、各炮兵連成立後、卽二步之縮編計劃、變更制度、改爲師旅制云、

催征錢糧 財廳令各縣

（廣州訊）財廳昨電各縣云、案查現在晚稻登塲、錢糧稅契正當旺征、且年關緊迫、查催尤不容緩、電到之日、各舊糧契委員、立剋下鄉、賚力查催、該縣長亦須切實協助、不得推諉卸責、員中如有請假者、應由縣錄電專催、限令十二月二十日以前回縣、如若逾期、自應撤差、

沙田錢糧 每畝一角

財廳昨電順隆都等沙田征收員云、案查沙田錢糧、本年度隨捐費帶收、規定每畝年征大洋二角、載在專章、催所發收像、保將臨時地稅收據改用、其稟內毫條兩字、本應加蓋本票、改爲大洋字錢、方不致發生誤會、標明征收標舉、乃查各征收處多未照辦、甚至征收處給記及經收員私章、均未加蓋、殊有未合、合亟電仰該征收員即便遵照辦理、毋得誤漏、

廣州區 畢業會考 地址在女師

（廣州訊）廿五年中等學校春季畢業會考、自經定期於本月十七十八兩日分在汕頭廣州兩地舉行後、經成立考試會籌備會致事宜主任、查汕頭方面會考處、市府敎育科長充任、本市試場前擬在省立女師、女中、市立女師、節經分別改定在各縣會考、生知照、現查會考日期將屆、各縣學生來省會考之、升學問題、會考委員會、與舟車旅店交涉、折半收費、在考試期內、證已於昨（十五）日發出云、

梁漱溟來粵 在社敎會演講

（廣州訊）廣東省立民衆敎育學院辦之社敎講習會、聘山東鄒平村敎育學院院長梁漱溟先生爲講師、現接該講師來電、謂「寒」（十四）日飛航到粵、查梁到粵出席講習會、担任演講「中國民衆的組織問題」、及「鄉村工作人員修養法」云、

私塾改小學

（廣州訊）茲據該局某職員稱、本市私塾改爲小學一節、自經一度通飭後、日來私塾呈報改設待用預備至等校者、有三十餘間、呈報改設計、有短期正式小學、惟請改者則甚少、備小學之私塾、須俟審查合格、方可宣佈成立、

珠江後航綫 治河會計劃整理

（廣州訊）廣東治河委員會、以珠江後航綫、日形淤積、將來必致不能航行、非從事整理及籌劃疏浚、以便進行、現已派員前往測量、以便計劃疏浚理計云、

古桂芬返省 携回種子甚多

（廣州訊）建設廳農林局前在瓊崖設立熱帶經濟作物農塲、從事蕃殖熱帶作物、以應需要、該塲自成立後、派技士古桂芬前往菲律濱、搜羅回粵種植、昨古氏已公畢返省、並攜回大批優良品種之鄉子、咖啡、谷咕、金鷄鈉、曲畸、大楓子油、治肚痛藥用之植物士的磷、及熱帶優良

須裝收音機 中學及民敎館

（廣州訊）無綫電播音、爲輔助學校敎育、及推進社會敎育之重要工具、敎育部已定由去年十月十日起、規定時間、分由南京中央廣播台、及各電台播送各項學術演講、各地公私立中等學校、民衆敎育館、均應按時收音、裝設無綫電收音機、爲普及各地收音情形起見、已分別調查、其未有收音設備者、調查具報、飭令裝置云、

籌開商展會

（廣州訊）本市提倡國貨委員會、於昨（十三）日召開籌備商品展覽會會議、計出席者有各國貨廠商代表、及全體委員、各同業公會代表等百餘人、由余卓鳴主席、展覽會意義及宗旨、在徵集國產商品、搜集日本品、以資比較、羅列日本品、及國產品之優劣、以便各界觀覽、以收改進之效、全塲一致贊同、並由大會推舉委員負責起草章程、已定期開會、

兒童幸福會 廿八日開始

（廣州訊）廣州青年會、近乘新春時節、舉行第八屆兒童幸福運動、內容側重兒童衛生、計分㈠孕婦衛生、㈡嬰兒衛生、㈢小兒食物、㈣傳染病預防、㈤肺癆病之危險預防等事項、㈥嬰兒工程序、分演講、展覽、講解、公開演講、影畫、敎育、柔軟體操等、由該會醫社担任、並請中華三育醫院等協助、定期一月廿八日至卅日、一連三天舉行云、

公開試植水稻

（廣州訊）中大農學院、爲公開試植各優良稻種、昨通告各縣沙田農民知照、查本院近育成早晚造新種興白、及羅粘各三種、金鳳、雪紙四種、青梗大糯、金山粘二種、擬委托各方植試、凡試驗之田地、種植先行接洽、爲荷云、

廣東全省政治報告（一）

林雲陔在省參四次會議報告

屬於民政方面者

一、整頓吏治　省政府對於各縣市局吏治之整飭、除依照三年施政計劃所定推行類例審查、及考試訓練諸事項外、年來尤注意于革除各種積弊、[illegible]維持行政紀律、[illegible]先後督飭各縣各局長、遴照規定設置公務人員、並隨時嚴核各員供職實况、其有不稱職、或不守本份者、既予分別撤懲、力革[illegible]員額、徇情庇縱等情弊、職最近又以各縣長當奉令調職或免職、每偏交卸之際、間有故意更動所屬人員、或有任意濫增各員俸給者、亦有員紳乘地方長官交代時、請求委任職務者、此類徇情請託行爲、[illegible]于法治精神、大相剌謬、而[illegible]弊端、亦胥由此起、當經飭由民廳一再嚴令各縣市局長、禁止任意更代、前不依法定手續、委用所屬人員、暨任用私人、與不稱職者、同時並通令、關於後對于受調練之警官、事及政治學校政務之廣東軍事政治學校政治深造畢業學員、量材器使、因不宜願其非分要求、亦不宜意存歧視、對飭任委定之公務人員、如確才、爲事擇人之意、而維保障公務人員精神、

二、增設官守　查各縣政府處理行政案件、從前未有承審員之設置、事無專責、致積案遲滯、清理甚難、因此各縣類多擬請增設承審員者、二十四年九月、由民政財政兩廳會同擬議設各縣承審員辦法、經省政府核定、各縣如有設置承審員之必要、由縣呈民廳核准增設、並經民廳定訂廣東省各縣承審員任用暫行辦法、暨規定各縣承審員薪額、月支一百元、由縣行政經費項下勻配開支、呈奉公佈各屬遵照、查現縣長兼理[illegible]確有必要、准予擴發委任、增設承審員者、已有數十縣、[illegible]

[illegible]南山地方、一切善後事宜、業已有專員負責整理、南山移墾委員會、設之南山移墾區、各事又已具有規模、徐聞、及時安集人民、以專責成、設置南山管理局、[illegible]

十四年六月增設之白沙茅亭樂東三縣、關于各該縣敎育、暨一切建設事宜、其地方自治、概由各該縣縣長推行、悉心籌辦、亦經飭由[illegible]在同年十月間、呈准各該廳會同高等法院核擬、[illegible]當該三縣未設法院前、[illegible]修正縣知事審理訴訟章程、[illegible]各縣警務、已歷多年、[illegible]

起見、經飭由民政廳擬定各縣公安局所任用警員暨警官辦法、[illegible]公安局長分局長、[illegible]一律設立、[illegible]

現存各公安局所中、因經費困難、以致辦無成績者、亦往往有之、[illegible]

二期復已繼續開始、本期將規模較大之公安局局長、及警士名額在二十八以上之分局局長、凡在保留之列者、[illegible]學警、[illegible]甲等以警長補用、乙等以一級警士補用、丙等以二級警士補用、現在第二期學警、由各縣考送、規定名額、已于廿四年十一月一日開始訓練、

四、催辦保甲　本省前爲催促各縣編辦保甲、經由民廳於廿四年七月、召集各縣長、在廳開會討論、迅速推行保甲方法、隨經決定限期完成保甲方法、令各縣遵照、限于同年十一月內、一律辦竣五家連坐結、計至廿四年十二月止、據各縣局呈報保甲牌長名冊、業已取齊、達坐結者有四十餘縣局、其餘各縣、或因經費難籌、或因辦其他要政、或以人民不明保甲意義、致辦理進行不無困礙、業經分別咨行飭予展限一月、或兩月、預計全省保甲事項、不久當可辦完、（未完）

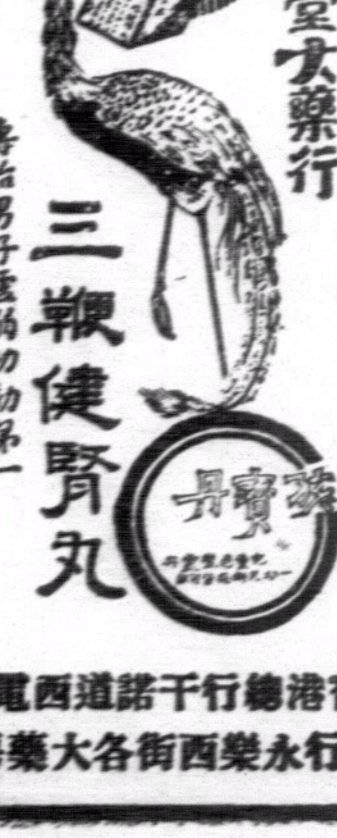
香港延壽堂大藥行
三鞭健腎丸　專治男子虛弱功効第一
鳳凰調經丸　專治婦女月事暗病
止咳理金丸……咳嗽最靈
中外各埠均有代理
香港總行干諾道西電話二零二六二
分行永樂西街各大藥房商店均有代理

RONSON　WATCHES
朗臣時表
名貴贈品
本行新到大帮時欵男女庄RONSON朗臣ß石馬表式式俱備如蒙賜顧無論價值高低皆送以酬諸君光顧之雅意
總經理省港利安鐘表行
皇后大道中一百卅四號
自動電話弍一六六一號

名馳中外
天壽堂
贈送一九三六年的姑嫂圖
天姿艷麗　曲線玲瓏　名貴絕倫
凡購姑嫂丸或海狗腎丸及唱機唱片均有贈送
姑嫂丸　婦女經期不調肚痛不育速服
海狗丸　專治男子腎部虛弱腰膝痠軟
總行香港德輔道中　分行廣州十八甫

喂，好朋友，你想生意發達嗎？你想職位高陞嗎？
請即取閱『生意要訣』便能從心所欲萬事勝意了！
「生意要訣」、內容包括商業智識、招徠術、陳設術、買賣要訣、吸引顧客之方法、不論你做何種生意、都宜手此一卷、作你之導師、足使你生意蒸蒸日上、顧客如雲、發達可得、如果你是商店職員、更宜備一卷、熟讀如流、應對進退、招待顧客、使客喜悅誠服、東主對你、必加青眼、職位高陞、是誠一部生意場中之重要刊物也、請即將下列之索書劵剪出、填明姓名地址、夾入郵票卅分、或省毫劵三毫、封固信口、付來香港中環士丹頓街卅號三樓樂觀出版社收、（注意）廣西省人士索閱、請寄函付足郵票至柳州小南路新民報局索取、更爲利便、希即取閱、萬勿錯過、多取照價推算、
生意要訣　索書劵
茲付上香港或中國郵票卅分或省銀毫劵三毫請將「生意要訣」一冊照下列地址付來爲荷此上
香港中環士丹頓街卅號三樓樂觀出版社收
（姓名）
（地址）

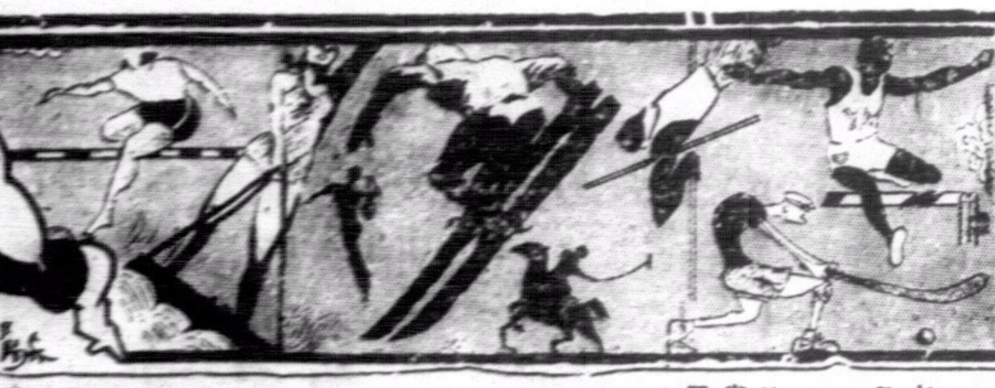

體育版

昨南華體育會

舉行盛大贈勳典禮

羅文錦等受殊勳獎章 會員徵求隊同時出發

華人代表羅文錦氏，歷任本港華人體育協進會主席，南華體育會會長，對本港華人體育事業，極著賢勞，前屆我國出席遠東運動會時，本港能遣派代表，爲國宣勞，羅氏與有力焉，南華會爲此，特於羅氏任滿後，推爲名譽會長，藉報指導，現爲紀念賢勞起見，特定昨晚七時在加路連山該會場館舉行恭贈殊勳獎章典禮，同時並以前主席陸靄雲，副席主袁燦輝二氏，亦爲該會中堅，歷盡賢勞，一併恭贈殊勳獎章，查此舉爲該會空前盛舉，故赴會者，除受勳人羅文錦、陸靄雲外，有該會會長羅玉堂，主席顏成坤，副主席陳聘歐，暨各部主任幹事，及來賓數百人，袁燦輝因供職江門，不及回港參加，特由其夫人及女公子，代表受勳，同時並請羅文錦氏主持該會十九屆會員徵求隊授旗出發典禮，八時許禮成，並假該會對門之孔聖講堂，舉行各項餘興，到場助興者，有名伶薛覺先夫婦，李綺年，及音樂家尹自重，羅四維等多人，至夜深始盡歡而散，該會是屆出發徵求，既如此隆重，相信將來成績，必大有可觀也，茲錄昨晚該會秩序及重要演詞如後，

▲開會秩序 ㈠宣佈開會理由（陳聘歐）、㈡羅文錦授旗、㈢致勉詞（羅文錦）、㈣宣佈贈勳理由（顏成坤）、㈤羅玉堂贈勳，㈥餘興，（第一節）李綺年唱小曲，（第二節）羅四維唱粵曲，羅伯遐、邵鐵鴻，李超賢等拍和，（第三節）羅四維，邵鐵鴻，羅伯遐，李超賢，合奏粵樂，（第四節）薛覺先夫婦合演心聲淚影，尹自重等拍和，

▲開會理由 陳委員長聘歐宣佈開會理由，大意如下，當此不景氣籠罩之下，本屆徵求領隊，竟能得到廿四位同志，肯担任這種繁重的工作，且有將近七八百的同志，肯担任隊員，這樣蓬勃的朝氣，不但是我們南華會值得自誇的，抑亦體育界前途極光明之現象，而且今天又承我們的前會長，現今的名譽會長羅文錦先生，親臨授旗，尤足寶貴，因爲羅先生的學問道德，使人遇着了他，眞似坐在春風時雨之中，自然而然的被他感動，相信我們領隊必定人人興奮，個個爭先，轉眼之間，各隊當然各奏凱歌而回，爭相獻捷，功勞簿上，無人不是伯仲之間了，將來本會場館開祝捷宴會時，當然首先要請羅文錦先生坐首席，各來賓各同志也要先臨陪陪，看看這廿四隊領隊和各隊員，好象粵劇台上六國大封相那般熱鬧，這是兄弟說不盡的熱情了，

▲羅文錦詞 旋由羅文錦演說，略謂鄙人主持授旗典禮，壹各領隊同志踴躍過臨，又得各隊隊員，各同人及各來賓，惠然參加，蔚爲盛會，實覺歡幸，本屆領隊與各隊員既多駕輕就熟之才，復多後起英俊之士，則今日捷字紅旗一動，轉眼即見各收破竹之功，鄙人倘信上屆授旗，係請羅旭和博士主禮，羅博士英風所扇，成績昭然，則鄙人今日接其餘風，倘各同志果能推敬羅博士之心，以移愛於不敏，則是屆徵求成績

▲贈勳理由 顏主席成坤宣佈贈勳理由，略謂，我們的名譽會長羅先生很熱誠的主持授旗禮、並加以殷殷勸勉的話、相信我們領隊各同志、尤其是兄弟本身，都受着他的感動，創造出一種無量的新活力，以達到我們一向的目標，查本會歷經同志先後奮鬥，至民國十五年始具一種元氣淋漓之象，當時主席便是蔡建庸同志，當時體育之風氣仍未有如今日之普及，本會對社會號召力只有足球一項，稍得人們注意，蔡君即與當時足球部主任郭君晏波，訓練新軍、年餘以後、人才迭起、今日本會甲組的球員、他們能夠著名海內外、而爲國中第一流人物、就是當時的新軍、同人等，因感着蔡君主持中樞、郭君策勵足球人才，各任勞怨，建樹中興基礎，是以十七年七月十九日公議酬勳，因創立殊勳獎章，並于十八年一月廿日同人大叙會，由莫前會長詠虞先生，親行贈予蔡郭兩君，以爲紀念，這是本會有殊勳獎章贈予之始，實屬一頁最光榮最寶貴的史料，而殊勳獎章的不易得的，亦於此可見，此後贊助中興大業者，有陸君靄雲，查陸君自民國十八年即繼蔡君而爲主席，前後共歷五屆，不但促成了本會的中興，而且撑展了今日之壯瀾局面，他所以有如此偉大成就的本領，全在擅長提挈，而又能善鼓舞群賢的妙用，所以集合大衆的聰明智力，以爲他的聰明智力，爲本會埋頭苦幹，這眞是他今日應得殊勳獎章的確切考語，再說袁君燦輝他應得殊勳的理由，袁君十餘年來對于本會任何興革的大業，沒有一事不努力贊助，而且他的心思精密，能耐煩勞，忠勤成性，不背苟且，本會同人，沒有一個不深知而信仰他，本會幹事部於銓敘羅文錦陸靄雲兩先生勳勞時，念及袁先生暗裏勳勞實有與羅陸兩先生相配之德，亦應贈勳，至於我們的名譽會長羅文錦先生，於民十九年起前後五年，四任會長，凡本會每有大事，無論如何艱難煩瑣，都不推辭，必與主席分担勞苦，總之羅先生所幹的事太重大，而又曲折的多，一時說不明白，數不清楚，惟有一件不能不講，就是民十九年四月，致函香港政府游樂場地委員會，請停止收回本會嘉路連山場地，功績尤爲偉大，故更應贈授獎章，今日於這樣盛大的典禮中，請由會長羅玉堂先生代表四五千會員恭贈這件獎章，還望三位先生體念本會同人的公意，和他們的微誠，鄭重而接受之云云

本週球類比賽秩序

女籃球

日期	時間	組別	賽事	場地
正月十五日（星期三）	下午七時半	普通界	梅芳甲對港大隊	健身室

足球

日期	時間	組別	賽事	場地
正月十八日（星期六）	下午三時半	練習賽	埠際隊對港聯隊	海軍球塲
	下午二時半	尋乙組	中華會對南華會	加路連山
			大學堂對九龍會	鐵路球塲
			東方會對西洋會	掃桿埔塲
			無綫電對香港會	陸軍球塲
	下午四時		海軍隊對工程隊	海軍球塲
			軍需軍糧對蘭開夏	掃桿埔塲
	下午二時半	尋丙組	華警隊對鐵路隊	九龍會塲
	下午四時		工程隊對埃路士打	陸軍球塲
			西警會對軍醫隊	九龍會塲
			蘭開夏對飛機隊	深水埗塲
正月十九日（星期日）	下午四時	尋甲組	南華A對鯉炮兵	加路連山（改期）
			南華B對鯉炮兵	加路連山
	下午四時	尋丙組	利加會對華塞斯	京士柏塲

一九三五…三六年 男子籃球規則更改

中華全國體育協進會公佈

第一章第五條用虛線染劃，延長罰球區圓弧成正圓形，此罰球圓圈，於跳球之在罰球線上舉行時，爲限制其他球員站近跳球者之用，全文更改如下，

罰球區域，劃在球場之兩端，每區域用相距六尺並各與左右球場邊線同距離而平行之兩直線劃分之，兩平行線之一端，與球場之端綫相交爲止，其他端與一半徑六尺圓圈之大圓弧相接，圓圈之中心與球場左右兩邊線之距離應相等，與球場端線內邊之距離爲七尺，圓圈之小圓弧，（劃在兩平行線中間之圓弧）應爲虛線，

第五章第三條註後添一節爲替補球員時避免延誤之用，全文如下，

爲便利球員注認其對手起見，每替補入場時應將其號數及職位報告裁判員或檢察員，在可能時其對手之號數，亦應報告之，

替補員得與被替補離場之球員交言，詢洽其對手爲何人，

本註之目的，爲防免替補時常見之誤會及延擱情形，

第七章第十條修改「運球」之定義，球從手中脫落或希圖獲球之動作，不算運球，即球脫手後，或從人叢中拍出後，球員得球，可開始運球，如是球員得有較佳獲球機會，但如已獲球後而故意使球前進者，應作運球論，全文如下，

球員獲球後，將球擲，拍或滾，在未經他人接觸前，再行觸球，謂之『運球』，運球時，除得用一次『空中運球』外，必使球與地面接觸，即球員開始運球時，得將球向空中擲出，或在運球進行中，得用一手將球向空中拍擲一次，在球未落地前，得與球再行接觸，

照上述動作後如球員雙手同時觸球或使球停住在一手或雙手中，運球即爲終了，手部不觸球時，球員得跑之步數無限制，運球中每兩次拍球之間，球員可任意奔跑，不限步數，

（註）下舉數例，不作運球論，㈠繼續擲籃（即連擲）㈡球從手中脫落者，㈢在他球員手中拍落者㈣在人叢中希圖獲球而將球拍出者㈤擲奪傳球而獲得者，

第八章第一條凡上下半時各二十分鐘比賽之休息時間改爲十五分鐘但如雙方同意時，得減爲十分鐘，全文第一二兩節文字修改如下

比賽開始時，應由裁判員或檢察員按本章第五第六兩條之規定將球在兩對手球員間拋起，大學年齡球隊之比賽，全局應分前後兩半時，每半時二十分鐘，兩半時間休息爲十五分鐘，如經雙方同意時，休息時間得減爲十分鐘，

第八章第六條後添兩句文如下

其他球員，在球未被跳球者觸及前，應各站立於離跳球員及裁判員（或檢察員）相當距離處，

罰球線上跳球時，在未被觸及前，除跳球者外，其他球員均應站立於罰球圓圈外，

第十章第一條註在球場界線外空地之不及三尺者，應在線內三尺處劃一虛線爲界外擲球時限制守衛球員站近之用全文如下，

如球場界線外空地之不及三尺者，雙方球員之站立，應在離擲球者三尺以外，在此等球場界線內三尺處，應劃一明晰之虛線，

第十一章第一條第四節後添一句，文如下，

球員之被取消比賽資格者，亦得予以同樣之寬容時間，

第十一章第一條第五節一部份有更改，文如下，

其他各種犯規罰球之發中者，應自犯規發生起，扣算至球由界外擲入越過界線時爲止，

第十三章罰球第五條第一句爲本規則內重要更改，侵人犯規之罰球發中後，改由界外擲球，繼續比賽全文如下，

侵人犯規罰球之發中者，應由罰球者之對隊球員在端線外任何地點，擲球入場繼續比賽，如係連罰則上述規則只適用於末後一次罰球，雙方犯規一次或一次以上之技術犯規末了一次罰球後除第六條舉述情形外，不論罰中與否，均應在中圈跳球，

第十四章第十二條爲重要更改某球隊獲球後其同隊球員不得在其罰球區域內等候或持球等候過三秒鐘，此更改亦爲防免旋轉及引取打法而設，因裁判之寬宽在此等打法中，往往引起許多粗暴動作，守衛球員之拉推及旋轉球員之推擋或臂推等動作，每不能一一判罰任其過去，如執行應用本條規則均可避免，全文如下，

比賽進行中，某隊獲球或某隊時，其隊員或其持球之隊員不得在其罰球區域內等候過三秒鐘時間，

（註）某隊球員與同隊球員傳球時爲「球屬某隊」

如球員已在其罰球區域內等候，但于未及三秒鐘時運球前進擲籃，則可與以寬容時間，

六尺半之圓弧係罰球區域之一部份，故球員觸及區線，亦作在區內論，

擲籃時球在空中或由遮板彈出時，則三秒鐘之時間限制，不計在內，因其時球之屬於何隊，未能決定故也，

第十五章甲，技術犯規第一條註後增添跳球時違例或犯規之各種情形，文如下，

跳球時，在球未被拍前，如有跳球者之一足或雙足踏在中圈以外或其對徑綫上，或在對方之半圓以內時，裁判員或檢察員得警告之，

如經裁判員或檢察員拋球後，在跳球者未觸球前，有犯上述情之某項者，即爲跳球違例，罰由其對隊界外擲球，如再犯或故意離開中圈者，則應宣判其爲技術犯規，

第十五章乙，第八條增添句字，全文如下

比賽進行中，教練員不得與裁判員或檢察員接話，除得裁判員或檢察員之准許爲護助逐受傷球員外，不得行進場內，

第十五章第十四條罰則，辭句重編，更改處僅兩點即在㈠球員非在擲籃時，如有人對之犯規而該犯規又屬不正當之行爲者，則裁判員或檢察員得宜判加罰一球，此罰則係應用於異常粗暴之犯規，在㈤載述如有球員違犯各例情形而嚴重反違運動道德者，裁判員或檢察員必須取消其比賽資格，在此規則內取消球員資格，仍應執行加罰一球之罰則，本罰則後註爲使球員即球離手在鳴笛後，仍有獲籃之機會，本載述如能審慎讀閱則執行正當規罰以當非難事全文如下，

罰則 犯以上十六條者其處罰方法如下，

㈠球員正在擲籃時，對方犯以上各條者，如該球因此未能擲中，而應罰二球，如該球依然擲中而有效者，則僅罰一球，如成雙方犯規，雙方應各罰一球，

㈡除上節之規定外，每次犯規，應罰一次，如有不正當之行爲者，得加罰一球

㈢犯以上之任何一條者，應在該球員名下，記一次侵人犯規，球員犯侵人犯規滿四次者，即失去其比賽資格，關於此等取消球員資格之規例，應切實執行，不可遲疑，

㈣如同時有二人或二人以上對同一球員犯規，不論該球員之正在擲籃與否，每犯規應罰一球並在每犯規球員名下各記一次侵人犯規，

㈤犯第九、十、十二、十三、十四各條情形而有嚴重的不正當舉動者，裁判員或檢察員應取消其比賽資格，

（註）對方球員對某球員犯規，而該球員（指某球員）已在該犯規前開始擲籃動作而在犯規發生後擲球中籃，則該球之擲中應在鳴笛時球尚未離手之後，只要笛聲不影响比賽，仍應判作有效一鳴笛時，球員擲籃動作或開始其擲籃動作，但鳴笛後如球員用純然重新動作擲籃，則擲中無効，（完）

我國參加世運會

足球隊陣勢之商榷

陳鎮邦

（本欄歡迎投稿）

在一九三六年，世界運動大會將在德國舉行，而我國參加各項選手仍未選出，足球隊亦然，參加是項比賽稱爲勁旅者，當首推英國，意大利，德國等數國，而其他國則不如，鄙人對足球一門，極感興趣，故特擬個人之意見，擬一出席世運動旅之陣伍如后，

㈠守門 我國守門人材極多，如周賢言包家平，黃紀良，陳錫培等，但周賢言自赴英留學，技術或有生疏，陳錫培息影沙場許久，想技術大不如前，只有包及黃而矣，論二君之藝術，則包勝黃，故包家平當可入選，

㈡左後衛 在我國後衛佳者莫如前之吳泉，但吳現在人老珠黃，最近表演最佳當以譚江柏，其驍勇善戰，且身軀宏壯，大脚勾消，無一不佳，是以左後衛非此君莫屬，

㈢右後衛 此職當推李天生爲佳，此是人人都公舉的，這不是本人替他吹牛，

㈣正中衛 以睇甲車黃美順爲最佳，他的橫衝直撞，且氣力充足，觀其最近表演，無不佳妙，

㈤左中衛 小黑灰陳鎮和，此君體格魁梧，奔走全塲，無露倦容，此是人人皆知，

㈥右中衛 小孫孩徐亞輝，如蔡文禮亦是能手，惟徐勝蔡聰及氣力，故去蔡而用徐也，

㈦正中鋒 當以球王李惠堂任個導，蓋李惠堂長短傳均佳，且經驗老到，此君是中鋒之良材也，

㈧左內鋒 以上海之李義臣任之，此君必能勝任有餘，

㈨右內鋒 用有神腿陳鎮之馮景祥任之，蓋神腿之技，早年蜚聲遠知，而且智勇雙全，觀其最近表演頗有百步穿楊之勢，故此君入選，實屬意中事，

㈩左翼 本以葉北華爲最佳，但葉不彈此調已久，且最近身體肥胖，不常於跑，是以用鄭季良爲佳，其善衝而且奔走迅快如飛，傳中美妙，故鄭當選宜也，

㈩一右翼 當用飛將軍曹桂成，其破圍斬將之技，如囊中取物，百無一失，且最近有佳妙之表演，故此君入選無不贊同也，特擬一張勁陣勢如下，

▲正選隊

包家平

譚江柏　李天生

陳鎮和　黃美順　徐亞輝

鄭季良　李義臣　李惠堂　馮景祥　曹桂成

▲後備

黃紀良　李寧　麥紹漢

李國威　蔡文禮　梁兆熙

鍾易偉　葉北華　謝慶福　孫錦順　楊水益

華人游泳會

新職員題名

華人游泳會自選出本屆委員後，昨日開第式次委員會議，出席者有陳銘樞等十八人，由陳銘樞主席，議決，再三挽留蔡子碩，盛珠秀，黃國樑三位辭委員職，及組織婦女部，以聯絡女會員感情，最後討論各部職員人選，結果如下，名譽會長周壽臣，羅旭和，曹善允，周俊年，羅文錦，名譽會董黃廣田，李樹芬，名譽顧問郭贊樞，副郭顯宏，司庫曾鏞，偈星拱，法律顧問羅顯勝，冼秉熹，正主席陳銘福，總幹事謝雨川，副葉觀，審計謝翊人，會員部主任蔡子遜，飲食部主任梁榮初，訓練部主任馮國華，建設部主任陳子宣，傳部主任陳炳滔，交際部主任陳香伯，至衛生部主任，及各部副主任，則留待下次推舉，查此屆當選者，皆社會知名及熱心會務之士云，

網球名將

蔡惠全

昨已歸國

我國網球界名將蔡惠全君，昨偕乃兄蔡惠棠，乘法國郵船霞飛將軍號抵港，查蔡氏於一九二九年由港赴英留學，肄業於金橋大學，性好體育，尤以網球爲其所擅長，去歲蔡氏得該大學網球冠軍，並於是年畢業，得學士銜，現乃返國，決將其所長，爲社會貢獻，記者聞蔡氏將參加香港網球賽，爲華人爭光榮云，

國體籃球隊

昨未過港

南京國立體育專門學校，及中央國術館所組織之籃球遠征隊，一行七人，由龍玉森領隊，隊員中有河北五虎大將參加，聲勢頗壯，該隊本定本月十二日

今夕女子籃球賽

梅芳甲與港大會戰

是幕乃女籃賽之尾聲

本年度公開女子籃球隊賽，參加者共有六隊，自去年十二月二日開戰至今，大小數十戰，結果梅芳甲隊，戰無不勝，攻無不克，獲本屆冠軍錦標，查此次籃球賽，本定於本月十一日結束，但各隊因事改期，故須再定日期補賽，今晚七時半起在青年會健身室尚有一塲賽，對壘者爲梅芳甲與港大隊，雙方實力，一爲常勝之師，一爲無能之輩，其勝敗之數，不卜可知，茲錄兩隊戰將於次，

△梅甲隊 羅月好，陳青珍，陳鳳琴，朱珍眞，葉美清，楊麗霞

△港大隊 林倩丹，鮑素梅，吳素娥，黎宗愉，邱幼蓮，晏打臣

由滬乘法國郵船晏打厘亞號首途，沿途與各地勁旅週旋，惟法郵昨晨抵港時，並未見該隊踪跡，恐因在滬趕船不及有以致之，

乒乓賽消息

精臣英文學院，校友會主辦之全港公開單人乒乓讓賽精臣杯，自十日開始報名，讓球標準規則，已見昨天報載，查該杯辦法絕對公開，取單循環制，報名地址，決對海佐敦道精臣英文學院體育部，報名時並須交到二寸半身最近相片一張，及報名費二毫，定今日爲最後一天，時間在即晚九時以前，過期無效，決不展期，聞前往參加者十餘人云，

小足球

南傑小足球隊，于昨十一日與康樂隊賽於修頓球塲，雙方表演極佳，結果，南傑以二比一佔勝，又⑬日晨七時，應團結隊賽於瑪利球塲，南傑以四比一獲勝，茲錄南傑球員如下

張

六　明

關　江　強

蔡松齡　陳德華　凌雲志

鄒柏永　陸德章　黃文威　關瑞聯

九華杯

小足球成績

△十一（星期六日）

遠東　和　合群　一比一

先聲　對　華光　改期

△十二（星期日）

冠雲　勝　新九龍　三比一

深水埔　和　公立公　〇比〇

公立　和　少後　一比一

本星期日

足球賽秩序

略有更改

（專訪）本星期日原定有一塲尋常杯甲組足球賽南華A對鯉魚門炮兵，舉行于加路連山球塲，惟因A隊中有數球將代表港區赴滬出席埠際賽，故不能成軍對壘，是塲乃迫得改南華B與鯉炮兵作戰也，

娛樂大戲院

即日放映一天

哥倫比亞公司出品香艷浪漫偵探愛情巨片

神秘女郎

李察甘威路，馬利安馬殊 雙星合演

一位美麗風騷的小女郎，一位天眞爛漫的大律師，一個狡滑光悍的巨盜，彼此你虞我詐，將計就計，本片因趕運北方，舊曆新年放映祇一天，幸勿錯過

明天換映哥倫比亞又一巨片 歌德林路主演 **女書記的秘密**

舊曆新年公映 — 世界歌舞新紀巨片 迪維安勒保路都主演 **舉國騰歡**

東方戲院 即日放映

驚險緊張 恐怖異常 動魄駭魂 亦香亦艷 溫拿巨片

快車大王

兩大明星 馬利亞士多 頓路拖博 合演

奪錦標追風閃電！破寃獄遠走高飛！絕頂緊張！絕頂刺激！絕頂香艷！

同場加映精彩無比短片珍品 **劇本會議**

下期十號七換映勇壯名片 **海軍精神**

快將放映粵語聲片 馬師曾譚蘭卿主演 **二世祖**

券價連稅 日場 前座一毫 頭等二毫 超等三毫 夜場 超等七毫 小童四毫 頭等五毫 小童三毫 中座三毫 小童二毫 前座二毫

大華影戲院

即日放映

美高梅公司特製諧片新姿態趣情動人名片

爲卿忙

羅拔楊、美芝伊雲絲，花提拍妮絲，合演

▲集合快活份子創出滑稽新局 ▲他愛管閒事·自告奮勇，替人排難解紛，但一接近女性，卽失主宰，無異作繭自縛：

下期十六號換映聯美公司艷情大名片 **原野的呼聲** 奇勒基寶及羅烈達楊合演

不日放映美高梅大名片 **亡命之花**

九如坊新戲院

◀即日放映▶

空前神怪武俠變化香艷肉感國產巨片

龍虎渡姜公

黃志揚 劉漢臣 李鑫培 陳少甫 方飛 十樓 民餘伶 合演

此片收材于封神榜最精采之一段，情節曲折動人，處處緊張離奇，神怪變幻莫測，曾看此劇者，不可不看銀幕上之龍虎渡姜公也。

下期十六號放映聯華歌唱音樂片 **秋扇明燈** 黎莉莉 黎灼灼 主演

港聞之一

參觀粵桂建設及商剿匪軍事 黔主席吳忠信抵港
今日赴廣州訪晤粵當局 在粵事畢即入桂訪李白

貴省主席吳忠信，於出席五全會之後，乘便考察江浙實業，並以中央政府最近委任李宗仁、白崇禧兩氏，爲湘黔桂邊區剿匪總副司令，爲聯絡剿匪軍事，特繞道南來，一遊兩粵，並訪晤各該地方當局，有所商洽，以收指臂之效，氏於十二日自滬搭法郵安特力朋號，首途南下，昨晨抵港，四集團參謀長張任民、中委麥煥章、一集團參謀鄧君實、廣西銀行行長會其新等多人，前往迎迓、氏定今日入粵，稍事勾留，轉程入桂，隨沿桂黔公路返黔，主持政務 據語記者，本人此次南來，係參觀兩粵建設，並乘便與兩粵軍事領袖，磋商聯絡剿匪事宜 黔省匪共，經我軍力剿後，經已竄逃，本人到粵，訪陳總司令，繼轉程赴桂，訪李白兩司令，事畢遵陸返黔云云，偕行有秘書周昆田，隨員二人，（中央社）

今日入粵

貴州省府主席吳忠信，日前赴京出席一中全會，及謁蔣介石商要公，報告黔省剿匪軍情，及一切政情事畢，因嘉廣東之新建設，特由滬南來，順謁西南軍政領袖，然後由桂回黔，查吳氏一行人，昨日已乘法郵船晏地利般號抵港，下榻思豪酒店三樓，昨日應友約漫遊九龍新界，已定今日乘廣九車赴省

此來目的

記者昨晨訪晤吳氏，詢其此來有何目的，吳謂，本人因出席一中全會之便，特由海道來粵一行，藉以參觀兩廣建設，及拜會西南軍政領袖，擬在港稍留，即赴廣州，拜會陳總司令及鄒委員魯等，在粵遊畢，則赴桂訪李白兩總司令，關於剿共問題，當與陳李兩位談商，記者以黔省共匪爲問題，黔省共匪經軍隊進剿後，現已退竄，當不成爲問題矣、

由桂回黔

記者復問以幾時回黔，吳謂、現在尚未定奪，可以言者，將來由桂乘汽車沿公路回黔云，又據廣西政界消息，吳主席此次南來，其主要任務、爲與桂當局協商剿匪軍事，次爲參觀粵桂建設，而廣西民團之組織，亦爲吳氏所欲藉爲借鏡者、大約在粵遊三數天，即行入桂云、本月底總可回抵貴陽云云，（新聞社）

昨日抵港之吳忠信（遠東社攝）

是月份刑名案 共十四宗
定下星期一開審

是月份刑名案件，共十四宗、性質較爲嚴重者，有少年黃奧，被控意圖強姦少女湯美，及潔淨帮辦奇勒，被控收賄，餘則爲犯遞解潛回，及藏有僞幣銀模等，定下星期一在高等法庭審訊，案件如下：

黃奧被控意圖強姦少女湯美，

潔淨帮辦奇勒，被控收賄八十一元，

男子潘樹，廖建培，司徒惠三人，被控㈠行使僞紙幣，㈡藏有僞紙幣二張，

男子黃倫，被控㈠藏有本港銀圓毫子銀模十個，㈡藏有香港一毫銀幣銀模六個，㈢藏有本港僞銀圓十個，㈣藏有一毫僞幣十四個，共四罪，

男子李三，被控㈠藏有僞造之本港銀圓三個，㈡藏有本港銀幣廿二個，五仙一九三五年一毫僞幣四個，㈢藏有僞造一毫銀幣之銀模四個，

男子陳謙，被控私運及藏有香港一毫僞幣一百八十二個，

男子范貴生，被控分別向九龍三商店行使十元僞紙幣，

男子曾生又名曾方生，被控械刼及犯被解潛回罪，

男子簡祥，男子曾謙，康祥，梁堅，李盛，李根，及葉氏，被控遞解潛回（新亞社）

廣州學生紛紛來港
昨有千餘人抵步

廣州學生救國運動，發生意外事件，地方當局，當卽施行戒嚴，以防不法份子，乘機搗亂，各中上學校，爲學生安全起見，特提前放假，本港青年，肄業廣州者甚衆，昨已紛紛回港，計數達千人以上，昨日有等學校，爲慎重從事，並派有教員照料各生前往碼頭，當時情形異常嚴重云，（中央社）

（世界社訊）廣州學生救國運動，自荔灣慘案發生後，前晚尾車與夜船，已有各校學生百數十人來港，至昨日下午快車，亦有學生百餘，日輪瑞安號抵港、女生約三十餘，午車於下午四時許到步，亦有男女生二百餘，統計先後來港之廣州學生約千餘人，或寄居旅次，或訪親友暫避，據彼等所談，荔灣事件發生，眞相難明，所謂鋤奸團之組織，迄無確實查悉，當局對學生之救國運動，雖有勸諭，但此種不幸事件發生，殊爲可惜云，又謂，此次荔灣事件，乃所謂鋤奸團所釀成，惟此事迄未明瞭，事後又有謂此乃浪人組織，且謂彼輩已逃來港，但是否屬實，尚無確証也（世界社）

去年本港五行商務概況
中藥行感受重稅之苦生意亦趨銳縮
鹹魚行因漁船多轉入內地影響頗大

商業不景氣，籠罩環宇，去歲之本港商務情況，實陷于衰落之遭遇，乃無可諱言之事實，然各行受影響之原因，實有不同之情形，記者昨日特向參茸藥材行，鹹魚行，中藥行，當押行，及金銀貿易行五行，調查其本年之營業情況，茲分錄調查所得各情如次，

㈠據調查所得，本港參茸藥材行，去年之生意情況，因受不景氣之侵襲，獲利者少而損失者亦有限，只得平穩二字而已，

㈡關於鹹魚欄行之去年生意情況，據鹹魚欄行聯益社之主事者稱，去年營業衰落，比前年更苦，鹹魚價目低降爲近十年來所未有，推厥原因，金價高昂，關稅無形中加重，因是漁船轉入內地者多，以圖避免重徵，同時魚之產量因而減少，該行爲應付生意，面臨價徵，多數入不敷支，全年計算，多數不景，此乃該行之大概情形也，

㈢關於中藥行，據中藥聯商會所得之消息、該行感受重稅之苦，生意日趨減縮，以去年論，比之前年僅得百份之六十左右，若欲獲利，惟有俟至來年而已云

㈣當押行，以金飾珠鑽玉石衣物爲重要抵押品，去歲上半年，金價暴跌，珠鑽玉石連帶低跌，當然贖多斷少，押斷之貨，値回六七成，幸下半年金價回漲，贖多斷少，收息較多，但統年計算，仍得不償失，虧本者十之八九，

㈤關于金銀貿易行，據云，去年百業不振，本港自勵行通貨管制，故找換生意例外，下半年因港紙暴跌，故找換生意較暢旺，惟因內地幣制多未十分安定，又多爲減少生意云、（新亞社）

日本名小說家 北村等訪問記

現在日本文壇上，有兩位負盛名的作家，一位是北村山松，一位是中村正常，我們如果拿起東洋報紙來看看，便可發現他們的大名，他們這次組織了一個旅行團，到上海、香港、廣州、澳門、菲律賓、各處遊覽，記者得了一位朋友底介紹，和他們認識起來。

昨天我特地跑去訪他們一面，談談日本的文壇、恰巧遇着他們快要離開香港，故此要拼擋行李，忙個不了，所以談不幾句，記者就要告辭。

我們會談的地點，是松原旅館，那時有兩位團員，一位叫做圖谷三三，是日本旅行局東京總局詢問處主任，都是坐在一塊兒。

記者：你們從前有到過香港嗎？

北村：我三年前曾經來過一次，這是舊遊之地。

記者：廣州，澳門，你們到過嗎？你覺得怎樣呢？

北村：我最愛的是澳門，澳門眞是一個美麗不過的地方，屋子紅的，綠的，黃的，都是富有藝術性，廣州是一個純粹的中國城市，也很値我們留戀的，那時北村指着中村，對記者說道，他寫作比較我還好得多呢！

圖谷：香港的新聞事業，怎麼樣呢？日本現在的新聞事業，已經得了一個很大的進步，

記者當予以眞實的答覆，

圖谷因爲要整理行李，準備上船，記者就告辭了！

煤炭總工會 選出新職員

香港煤炭總工會第十六屆職員，經於日昨假座大成酒家開票選出，查該會會章規定，職員任期，由國曆元旦起至十二月卅一日止，計時已過多日，因該會嚴防有選舉舞弊情事，經多方檢查，始克竣事，開票結果，執行理事會選出主席夏劍、副陳建中、理事姜和祖、洪祐、麥志堅、梁寬、尹旭、蔡全、尹恩、財政理事會主任洪祐、副蔡金、財政理事尹恩、夏佐乾、姜和祖、常務部主任姜和祖、慈善部主任尹旭、副姚悅、交際部主任麥如餘、文書、組織、教育、督察、調查各部，議決交由執行理事會委出，日間舉行交代就職典禮云云，

鈕永建 日內來粵
出席社會教育社年會

中國社會教育社第四屆年會，定本月十八日，在廣州舉行，各項事宜，業經籌備就緒，該社會員亦已紛紛準備南下參加，查是屆討論題目，爲「助成地方自治幷促進生產」，各會員均已準備論文，貢獻意見，以收集思廣益之效，屆時幷作學術演講，報告過去一年社務工作概況，選舉職員等，參加會員均係國內社會教育專家，報到者二百六十餘人，考試院副院長鈕永建，亦擬南來，頃據本港可靠消息，謂鈕氏已搭啫化臣總統輪前來，預計行程十七日可抵港，（中央社）

麥堅利大學 免費生開課

美國芝加哥麥堅利大學、來港在對海佐敦道十一號，設立華南辦事處、曾於去年底招免費生四十名、聞此次免費生已於上星期開課、計考錄及格者三十六名、查其教授方法、極爲妥善、卽學者於每次領課後、功課如有疑難之處、可於每日下午、隨時到辦事處詢問、該處備有各專門教授、專任教導之責、如學者日間因工作不能前往者、可先用電話通知教導主任與其教授、另約晚上時間教導、於此可見該大學辦學之精神、及其扶助學者之認眞也、該大學設有會計、教育、文哲、理、化、電氣、無線電、機械、土木工程等、共六十餘系、畢業均須給學士學位、學者可隨時報名入學、至免費學額、尙有數名可插云、

集團結婚
今日截止報名

中華青年會、爲提倡節儉婚嫁起見、特在本港倡辦集團結婚、各情經載前報、自開始報名以來、取閱章程及前往報名參加者甚衆、聞已定于今日截止登記、卽行開始調查工作、以期克在二月十五日舉行云、（新亞社）

越南華僑 捐助東院

本港東華醫院三大善院、爲我華人最大之慈善機關、不特救濟貧病僑胞、且兼救濟國內災情、及安置海外僑胞先友之遺骸、且資助歸國難民返回原籍等事、年中經費、多賴各界善士捐助、昨記者晤該院總理杜其章、據談、昨越南圻中華總商會長劉景君、以個人名義、滙助本院經費二百元、足見旅越僑胞關懷桑梓、良爲欽敬、而東京海防河內等大埠、不日將有巨欵滙來云、（新聞社）

教育界

●●●漢文師範●●● 官立漢文師範女校、昨舉行第十四屆畢業典禮、是午羅尹兩視學官蒞校、由區徽五太史致訓辭、發給證書、並頒各級前列獎品畢、茶會而散、計此次畢業者八人、馮影仙、呂燃金、勞潔雲、潘志珍、勞穗英、區綺文、歐陽燕玲、陳翠雲、補試畢業者二人、劉設梅、楊偓、

●●●深愛女中●●● 深愛女中學、深水埗長沙灣道、學生成績展覽會、已於昨日開幕、陳列學生作品、計分刺繡、手織、紙工、臘工、文藝、字畫等類、各類以數百計、洋洋大觀、參觀人數一日之間、逾千餘之衆、學生卽席揮毫者、有八九人、小學生吳榮耀、及幼稚生袁惠芳二人、卽席揮毫書愛國二字、以贈觀衆、筆力矯健、來賓讚賞不已、聞展覽會時期由十四（昨日）日起一連四天、每日由上午十時起、至下午五時晚間由七時至十時云、

估計領事簽証費之 洋幣伸算海關金單位價格
九龍關公署之新佈告

九龍關公署布告第四九四號、現奉總稅務司令發、關于本年一月三月、所用以估計領事簽証費之洋幣伸算海關金單位價格表、此價格係用以估計入口貨物之價値、以爲應否繳納領事簽証費之標準、其用途祇限于估計徵事簽証費、不適用於他計其他各費、奉此、合行附表于后、俾衆週知、附表由本年一月一日實行、每五個海關金單位、等于下列各幣數目、

英幣十五先令二便士
紐絲倫幣收十九先令六便士
法幣五十六佛郎
和幣五盾五十生丁
比幣一百十五佛郎五十生丁
瑞典幣十四克郎五十丁
丹麥幣十八克郎
西班牙幣二十八比斯他
波蘭幣二十索羅特三十格羅斯
埃及八十毘阿斯脫
巴西幣收美幣
巴拿馬幣收美幣
智利幣收美幣
墨西哥幣收美幣
蘇聯幣七盧布四十戈比
日本幣十三元
新加坡幣六元五角
印度幣十盧比
南斐洲收英幣
澳洲收十九先令六便士
德幣九馬克五十分尼
瑞士幣十一佛郎二十生丁
義幣四十三呂耳
那威幣十五克郎
奧幣十九先令
葡萄牙幣八十四枚七十五生
菲幣三元七角
古巴收美幣
坎拿大幣三元七角
秘魯幣收美幣
瓜地馬拉收美幣
捉克幣一百零八克倫八十生
土耳其幣暫收英幣
暹羅幣八銖六十丁
麥利濱幣七披索四十分
越南幣五元六角

（新亞社）

欲補身體進牛奶 克寧乳粉便利多

交際場中，或竹戰，或跳舞，要在心力俱健，欲圖補養精神，非進以營養之牛乳不爲功，克寧乳粉既佳美又便利，克寧乳粉，爲粉形之純潔鮮乳，補質均勻，消化尤易，粉一水七，交融立成，用如所需，毫無耗費。

總經理禪臣洋行 各大商店均有出售

德國機器 世界著名

奧林比亞打字機 亦久博得世人稱譽

個人交際 商業往來 不可須臾離

奧林比亞打字機

▲色鮮 顏色各式均備 配合私像

▲輕巧 旅行攜帶 極爲便利

▲耐用 貨品無上馳名 原料製法新式

▲價廉 名貴之機 極低之價

敬請參觀 不費分文 不限購買

請移玉至皇帝行三樓 山打洋行 電話二四四一一

Olympia

新世界戲院

即日重映

全球公司全部粵語警世動人百看不厭傑作

二世祖

主演：馬師曾、譚蘭卿

重映爲酬知音客

●此片前在本院首次公映、一連十一天、場場滿座、開空前之紀錄、事後觀衆、般般致問重映日期、特徇雅意、再映兩天

好片不厭百回看

●此片乃由著名粵劇改編、馬師曾墮落爲乞兒、唯肖唯妙、譚蘭卿飾賢妻、妙計振家聲、亦莊亦諧、處處精警緊張、令人看後有回甘！

下期十七號放映　俠士艷香聲片　火龍駒　唯一武俠明星添麥盞主演

青年電髮美容院

旺角彌敦道七百二十九號（即九龍汽車公司斜對面）

特聘技師　六個月內　減價期內

專任電髮　保無變動　特收二元

（此爲本院所購用之美國新式電髮機圖樣）

小童二毛

男女同價

前髮三毛　剃鬚二毛　洗頭一毛　卅髮五毛　染髮一元

洗頭錫髮一元

赫威避孕防毒藥片

外用硬能避孕兼防毒、常用無碍、行銷久、牌子老、久爲醫界所贊賞、請莫貪平購劣藥而悞事、各處均有售。

鼻淵幸痊

蔡德芬先生

余患鼻淵之症、常流鼻涕、且鼻塞不通、頓失嗅覺、幸延眼耳鼻喉科專家蔡德芬先生治理、未逾匝月、鼻塞復通、鼻涕已止、果然名不虛傳也、爰誌數言、藉申謝悃、並爲患鼻症者介紹焉。

▲蔡先生始創秘製止流鼻淵丸應驗如神　▲另製通竅療鼻散可稱鼻科聖藥

蔡德芬先生寓灣仔交加街十八號惠仁堂分館大道中第一百七十六號何東行三樓　電話二七四三七　▲分館電話二二七〇九

老館廣州河南溦珠橋龍溪首約七十八號　乍畏街六十三號元安號　梁白敬頌

漢醫

伍中健精醫

▲半身不遂　▲久年痢疾　▲新舊咳嗽　小兒婦科

時間診費：下午三時在醫務所門診三元貧者減半　出診由十元至廿元

▲醫務所在乍畏街壹百式拾柒號叁樓▼

經理上海五房補身丸　不老丸　各藥房有售

一毫二毫商店

亞比羅

▲鋪在香港德忌笠街一號C　▲九龍支店彌敦道二二八號

中央社遷移啓事

本社現已遷至東亞銀行七樓、嗣後各界賜函請改寄該處爲荷此啓

一月十二日

國語教員待聘

有某女士擅長於國語一科、如有學校或私家欲請担任國語教員者祈投函於本報信箱第一五九號便合

影機出售

茲有柯達K式十六米突小型放影機一副、與荷活小型活動攝片機一副、另三五鏡一八鏡兩個出售、有八成新、並無損壞、欲購買者請函知本報信箱九五號

大華電髮室

●九龍彌敦道大華戲院側●

本室髮匠、均經攷驗、選聘服務、電髮修髮、包令美滿、歲闌時近、特別優待、取價從廉

阮覺靈大醫師專醫

陰陽大瘡

▲有瘡者……限當日止痛▼
▲有膿者……限即日全消▼
▲有毒者……限立刻除毒▼
▲未穿者……限即晚打消▼
▲已穿者……限兩日埋口▼

不論新舊陰陽大瘡鶴膝乳癰瘰癧肉瘤皮膚濕毒一切外科俱用絕妙藥科學新法文到見效有不可思議之功

（醫務處）大道中一七六號何東行三樓

（剪此告白免收診金）

青年會日校　小學　幼稚園　招生

招考新生二月七日　開學二月八日　詳細章程函索即寄〜〜校址：必列者士街　電話：二六六一八

設備

有理化儀器五百餘件的儀器室
有各科圖表二百餘幅的研究室
有兒童讀品二千四百餘冊的圖書室
有戶內戶外的大運動場
有每級獨立光爽的課室

學生課外生活

有十餘年繼續出版的學生週刊
有練習商務的消費合作社
有培養儉德的儲蓄小銀行
有仿市政制度的學生自治市
有聯絡感情的各種團契

周達文愈我筋骨痛斷根

弟患筋骨痛。時發時止。此次加劇。痿蹇履脚。反側不可。行動艱難。或謂跌打。或謂癧疽。皆無效驗。茲蒙四代手脚專科周達文先生治愈。根本清除。特送匾額。顏曰愈我足疾。並登報鳴謝。　廖嗶上街二十七號英昌鋼鐵店弟嚴子材恭頌

診症時間　午前在旺角山東街二十號樓下（旺角碼頭右便第十間）　二點至五點在大道中中央戲院左鄰十國保元堂電話三二七六〇

周達文百煉丹二毫子能於三個字鐘止新久寒熱咳

甘甜無藥味而功效如神

不論老幼孕婦當面食服候三個字如不止咳分文不受如有隨止隨發原價奉還

楊君遠靈效寒脾丸

楊君遠寒脾丸、專治男婦老幼寒脾、大便每日夜瀉六七次至十餘次之多、甚色青白或赤或紅、形如鼻涕、病似痢疾、屢服各種藥品俱不見效、日久不愈、以至面黃肌瘦、胃口不開者、請服此丸一二樽、立奏功效、應驗如神、每樽洋一元、請府接到本行購買、函購郵票代洋亦可。（地址）香港上環永樂西街一百九十九號、保隆顏料店內）

香港楊君遠藥行啓

VULCAN

全球著名

寶路堅

準確　摩登　耐用　經濟

「寶路堅」最可靠之伴侶

乃世界最準確最摩登化者　人人應備此度貴之時計　因其可告準確之時刻　永無失時悞事等弊　足爲吾人可靠之伴侶也

裕大有限公司總經理

分銷處香港德輔道中　電話式六五四四

瑞美鐘表行　廣州市十八甫　瑞華鐘表行

各鐘表店均有代售

加當為止痛及預防一切疼痛之良藥白晝均可服用決不使人疲倦其止痛及恢復健康十分迅速

港聞之二

華人文員聯禀政府

請考慮減薪問題

事在必行惟尚待英廷核奪　俟批覆後即行將辦法公佈

〜副輔政司之談話〜

港府通令各機關文員、實行減薪、以應時艱、香港華員會於本月四日同人大會交代時、同時議決、由各同人連署呈禀政府、其原文如下、「政府決將本港公務員薪水折減通告發出後、華人公務員莫不焦急萬分、對於政府目下所處境地、極爲明瞭、但同時不得不懇請政府考慮、隨環境而生之情形、對於華人公務員之影响、近因中國及本港施行廢銀用紙政策之後、港幣兌省幣、其值已大低跌、致日用必需之品、無不增價、尤其是華人公務員所用、而由內地輸入者爲甚、港員低跌、其影响不祇增高物價、而於華人公務員之滙欵回鄉、作仰事俯畜者、亦加重負担也」、據查政府方面、業將此禀考慮、呈請英廷、對減薪辦法核奪、約日間可公布云。

又政府文員減薪、自輔政司通告各所屬機關後、辦法至今尚未宣布、記者昨訪副輔政司富勵士、叩詢其詳、據答稱、政府文員減薪、所擬定之各項辦法、初擬於本月中旬以前通告各機關知照、惟因稍感疑難、後將整件事情、呈遞港督、轉呈英廷、以候批覆遵照、聞減薪之議、在所必行、其辦法如何、英廷日間必有電覆港督、由港督發下通告、本人可宣布者、約最近三數日間、此事必獲解決也、富氏繼稱、副輔政司卓文請假回英、假期八月、約本年九月底返港、在其假期內、職務暫由本人署理、末答記者所詢稱、英國財部顧問李滋羅斯爵士南來、本人以爲彼必到港一行、但確期未接有電告、至其行踪、亦未知其詳也云。（世界社）

大幫羊毛貨品上市

德付道中新新公司

陳兆寬被控

械刦中沙鄉案續審

中山縣方面証人繼續作供　押候十七日續訊

男子陳兆寬、又名崔少庭、又名崔球、去年被控于案、謂其去年三月十二日、在中山縣第九區中沙鄉糾黨十餘人、刦去農民李橋中央紙五百四十元、毫銀八十元、及耕牛二頭一案、廣州政府行文來港、要求引渡歸案、業已庭訊數次、昨日下午二時一刻、再由中央巡理府麥司提士審、案由副律政司威廉士主控、首由中山縣第九區公所區長黃實登堂、繼續供述、謂余于一九二四年、閱診被告爲兩當口之匪首、如此案引渡返省、余無權審判、因此爲省政府之事、且該刦案發生于小欖第九區者、余亦未命人指証、將案引渡、至是被告律師起立詰之曰、「去年八月卅日、由貴區郵寄公函來港欖鎮同鄉會、請該會將被告指証、經有其事否」、黃氏答曰、「無」、鄉者來堂指証、書記張鳳池登堂、余無去年接來第三區之公函交與黃氏檢核完畢、答曰、「一此函不是余區所發、料爲偽造品耳」、被告律師曰、張先生不是自願來當作証、今午由英警目司拍在會將此函搜獲、而拘其來者、你謂該函爲偽造之物、何以存之該會」、黃氏曰、「此爲余所不知」、而函中之小章、與余携來通令之小章、均不相符、函中所言之事、亦曾聞說、乃焚刦高沙三社事耳」、被告律師曰「此函何以未有述及洗刦李橋之事」、黃氏答曰、「李橋案乃九區之事、焚刦乃三區之事、故不相涉」云、繼由欖鎮同鄉會書記張鳳池供稱、欖鎮會來往函件、均歸余主理、是案之函、乃去年九月四號由小欖第三區區公所寄來者、以該函之字論、則轉由該區寄來、接此信後、主席曾開會召集同鄉討論、就會以不涉政治、不傷感情之宗旨、故無函復、亦未依辦、黃會爲余素識云云、至此官命將案押候十七日（星期五）下午二時一刻續審。（新亞社）

兩苦力打架

昨日下午六時、有有關船由外埠駛抵本港、隨即泊于九龍倉碼頭、其時有苦力陳某、馬某、登輪爭搭客輪運行李上碼頭、既畢、陳指馬將力金收去、不給與彼、於是陳遂召得同伴數人、將馬圍毆、馬亦起而抵抗、各以竹竿爲武器、打至落花流水、陳馬二人頭部爲之受傷、尤以馬之傷勢爲重、後差人聞耗馳至、將兩傷者解返警署、然後送入九龍醫院施治云。（新亞社）

將演劇籌欵救傷隊

港約翰救傷隊、現以新界分會事務日繁、費用大增、特商得娛樂戲院主人之允許、于本月廿八日上午十時半、放映米奇小鼠諸片籌欵、小童劵價分爲五毫三毫二毫三種、成人則照平日劵價、所有欵項撥歸港約翰救傷隊新界分會、以爲救濟新界病人之用、甚望學校當局能引導學生參觀、以勷善舉云。（新亞社）

瞽者墮海

幸被拯起免遭滅頂

昨晨六時、尖沙咀小輪碼頭側、有瞽者一人、失足墮海、查該瞽者年約三十餘歲、手挽籐篋一件、係欲往乘小輪渡海赴港、詎知轉入碼頭時、遂失足墮跌於海、其同行者及旁人見狀、亟疾呼求援、嗣由於附近之小輪中人下海將之拯起、乃得不致滅頂、聞該瞽者名何國、住彤仁里十二號二樓云。（新亞社）

十一人聚賭

男子梁才、蔡國、陳六、譚永勝、李榮、何京、袁樓、李英、馮惠、陳江、及陳芬等十一人、前晚十一時許、在交加街某號地下、聚賭牌九、被英探目加士文、及華探麥少甫等拘獲、謂首被告開設賭館、其餘被告聚賭、九、十、十一、兩被告不到堂、保欵充公、官判首被告罰欵三十元、或入獄一月、第四、或入獄七天、其餘被告罰銀三元、拾獲賭欵二十元六角、及賭具等充公。（新亞社）

筲箕灣電話用戶

請減費

已告絕望

筲箕灣一帶之電話用戶、前曾去函電話公司、請求減低電話費、昨查悉電話公司復函、謂商業不景、電話公司亦無例外、且近來港圜貶價、該公司亦受打擊、請減電話費事、恕難辦到云。（新亞社）

定例局

財委會議案

定例局明日下午二時半召開財委會敘會、是期議案如下、㊀雜費、請撥二萬五千六百元、以爲高級文員租項津貼、此項預算爲十一萬元、此項津貼辦法、每港幣百元、則津貼一元、去年底滙水低縮、金鎊高漲、以致津貼所需亦超出預算、故求撥此數、㊁雜項、請撥二萬五千元、以爲普通英藉文員之租項津貼、此項預算爲萬五千元、因去年普通文員不能物色適當租項之樓宇、以致預算增加、㊂雜項、請撥一萬五千四百元、以爲其他政府文員租項津貼、㊃天文台、此項預算爲一萬元、意外支銷一百四十五元、此項預算爲一百元、因國際會議之電訊增加、故求撥此數、以上統計是期請撥欵項、爲六萬六千一百四十五元、（世界社）

日本考察團

昨離港返國

日本文學界組織文化考察團、乘年假之便、南來考察各地文化事業、經滬到港、繼赴小呂宋、歸途復經港、前往澳門廣州遊覽、一行三十五衆於昨晨九時許、轉日本皇后輪離港、經滬稍留、始行返日云、（世界社）

長生店司理

控華探毆打

結果罪名不成立

去年十二月廿六日上午十時許、油蔴地窩打老道十三號樓下、五福長生店司理兼賣貨人陳元、因在砵崙街四十八號門前、與衆聚賭牌九、事爲華民署偵探梁友發覺、將之拘返警署、控以當街聚賭罪、此案日前解由九龍巡理府榮司提審、被告陳元、延請冼秉熹律師代表辯護、並反控梁探將之毆打、官訊畢、認定被告聚賭罪名成立、將之判罰、至梁探被控毆打陳元一案、則押候昨日下午再審、榮司研訊畢、以証據不足、判將此案註消云。（新亞社）

藏什毒品案

昨續審今日再訊

男子蔡球、盧勝、李蘇、及婦人何英、馮超、五人、被控藏有紅丸及毒品一案、昨日下午再由史司開審、雙方律師辯論良久、史司認爲各被告對主控方面之意思有答辯之必要、遂命押候今日再審。（新亞社）

銀幕新訊

●娛樂●　哥林比亞公司緊張動人巨片「神秘女郎」、今日在娛樂公映、查此片描寫一偵探之神出鬼沒、破案舉動令人驚服、聞此片經運北方舊歷新年放映、祇映一天、明天娛樂與平安同時放映嘉寶德蒂歌露拔主演之「女書記的秘密」云。

●東方●　東方戲院今天起放映淵拿公司驚險片巨片『快車大王』、由馬利亞士多、頡路拖博爾星台演、片中賽車奪錦標一幕、驚險非常、並同場加映短片珍品『劇本會議』、下期換映激昂名片『海軍精神』、並陸續放映馬師曾主演之『一世祖』、肥瘦雙星主演之『從軍樂』等云。

航行注意

海有沉舟！

昨日船政署發出布告、謂澳頭島之西、有一般艇沉沒、其桅杆有四尺浮出海面、在濕高燈塔〇〇一度三、九海里外、各輪船如行駛經航者、須要留意、免生危險云。（新亞社）

九龍關公署佈告

修正化學產品進口禁令

九龍關公署佈告第四九二號、案查關于化學產品含有氯化鈉成分在百分之二十以上者、禁止進口、前經于民國二十三年八月三十日第三五六號佈告週知在案、現奉總稅務司令、轉奉政府令、此項禁令修正如下、轉飭遵照、下關奉此、自應遵照、合行佈告、仰各週知、此佈、修正禁令如左、

「定色料及其他化學品」含氯化鈉過百分之二十者、禁止進口、但供科學試驗暨醫藥之用者、得由報運人遵照氯化鈉取締規則、向各省區鹽務主管機關、請領財政部運化鈉執照、以憑報運、每批以運入化鈉淨重二百市斤爲限、所有該貨內所含其他成份之重量、應予扣除計算、關於所運貨品、內含化鈉成份若干、應由報運人查明、報由該省區鹽務主管機關、據以填入執照、俟貨運到關、由關化驗、按照執照上限定之化鈉數量征稅放行。（新亞社）

美容電髮院

彌敦道七百五十九號（即東樂戲院後警察學堂對面）

女士們快來電髮過年

本院電髮素稱認真凡光顧者莫不滿意今值舊曆年晚適應女士們電髮過年特添購新式電髮機及加聘電髮技術專家同時舉行大減價務令顧客拍掌讚美爲止減價期間不久幸勿錯過

電話五九三七四號

趁減價勿失大好機會

在減價時期電髮祇收式元卅髮收八毫期滿收回原價

港聞之三

西班牙親王 夫婦同到港
去冬結婚現作蜜月旅行 昨午原輪赴西貢

西班牙親王波爾本、偕其夫人馬利亞、十二日自滬搭法郵安特力朋號來港，昨晨七時抵港，當於正午趁原輪赴西貢，據王語記者，此行純係遊歷性質，無政治意味，本人將趁原輪赴西貢，轉程返國，沿途遊覽，藉增見聞云云，查親王於去年十月結婚，現作蜜月旅行，先由法赴美，後到日本，中國 在北平逗留最久，對當地風景，力加讚美，認爲山明水秀，景物宜人云。

西王臨行前又語記者云，本人三年前在海軍見習時，曾到上海及遠東各埠觀光，但可惜未曾到港，內子向未一履東土，此次相與東遊，異常欣忭，余倆甚喜運動，今日因日期關係，祇乘汽車一繞香島，並在美麗之淺水灣稍事勾留，此處風景宜人，余等在港已聽之譜矣云云、（中央社）

新任駐港 法領未抵港

新任駐港法國領事呂爾，原定搭法郵安特力朋號來港，昨晨署理總領事連那特，偕同領館人員前往迎候，結果呂爾並未到來，據連那說，呂爾或因趕船不及，亦未可定，昨日午後，記者往法領事館探詢，呂爾行期，尚未得悉云、（中央社）

兩個潛回犯
一個押候查究

老人陳茂（七十三歲）、昨晨被控於中央巡理府麥司堂，謂其於去年十三日，因犯罪被解出境十年、解期未滿，潛返本港，被警將之拘獲，官判入苦工監三月，又男子張木泉、昨晨被控于史司堂，謂其去年十月十九、被解出境十年，日昨未滿期潛回，據被告供稱，謂其在上海輪江平號賣什物者，且得船上辦房同意，將之免費載回上海，此次被拘，乃正在船中熟睡，未有上岸云，官命押候三日查究。（新亞社）

避捕竟墮坑
華探亦跌傷足 竊菜匪

男子譚某、卅二歲、昨晨八時許，在香港仔某菜園，乘各人工作正忙之際，行竊某園菜蔬，斯時適有華探巡値至此，覩狀，欲趨前捕之，譚某發覺，發足狂奔，華探隨尾追之，譚見勢不佳，欲躍過一山坑，一時不愼，墜下坑中，該探亦同時觸物跌傷足部，結果將之拘獲，帶返警署報案後，送譚入國家醫院施治。（新亞社）

廣播秩序

（上午）十二時半，西樂秩序，一時，氣候報告，一時至一時半，轉播香港大酒店，四時至六時，中樂唱片秩序，漁謌晚唱，（白駒榮、梁淑卿）、春蘭附薦，（蓮好）、纖腰舞、漁光曲，（夏威音樂名家）、封金掛印，（陳劍娘、梁淑卿）、愛之花女兒曲，（梁桂貞）、璇宮艷史觀君之風流辯，（馬師曾、關影憐）、歌侶情潮，（胡蝶影）、擲菓緣，（呂文成、呂礎良）、馬上琵琶，（呂文成）、攔江截斗，（飛影、瓊仙）、走馬英雄早天雷，（林浩然、呂文成、譚沛均、何大傻、蔡保羅）、東施效顰，（陳恭鸞、瑞華）、六時，兒童教育秩序，瓊簫怨，（馬金娘）、粉面十三郎，（薛覺先、羅慕蘭）、七時、西樂秩序，七時指分至四十分，弄琴，八時，晚間氣候報告，九時至一刻，收接英京，九時一刻至十時，三、琴合奏，十時五分至廿五分，演講，十一時完畢，（新亞社）

登輪用僞幣
一男子被控

男子王某，昨晨被控于九龍巡理府榮司堂，謂其㊀本月十三日，在克利扶蘭總統輪有假冒渣打銀行五十元紙幣一張、意圖行使、㊁未取得入情擬登該輪、一共兩罪、官傳該輪職員上堂作供、據稱、前晚八時、被告登輪、持該僞幣請求找贖、余拒之、但被告仍流連不去、余乃着印看更人拘之返警署控案云云、官聆畢、命將案押候今早再審、（新亞社）

楊德昭北返

第一集團軍總司令陳濟棠、特派駐京代表楊德昭、于去月回粵，晉謁陳總司令，報告京中狀況、本擬在粵渡舊歲，旋因陳氏囑有要公，故趕期北返，前日來港，于昨日午間，轉乘日本皇后輪北上云、（世界社）

接收賊贜
判監一個月

少年林某、鄧蕭二人、昨晨被控于中央巡理府麥司堂、謂首被告於去年十二月廿八日、竊去必打街某號單車一輛、次被告去年十二月三十一日、將該贜物匿藏于深水埗元洲街、被該公司夥伴黃金世知覺、召差將兩被告拘獲、官以首被告証據不足、無罪釋放、次被告判入苦工監三月、另由警差監視二年、（新亞社）

竊剪刀有罪

男子陸恩森、卅歲、被控于案、謂其㊀十一月十一日、懷有較剪一把、意圖不軌、㊁本月十一日、竊去旺角廣東道九四六號某樓盧合較剪一把、共兩罪、案經前日下午由九龍巡理府榮司提訊、押候昨日續訊、官以被告首罪証據不足、判將之取消、次罪入獄六星期、（新亞社）

印人被控行騙

印度人積根星、（廿三歲）、昨晨被控于九龍巡理府榮司堂、謂其犯下列罪名兩款、㊀本月九日、在彌敦道五十七號至五十九號萬國旅店、棍騙威士忌酒一枝、㊁在上述地點、棍騙現欵二十元、官命將案押候下星期一日下午正式審訊、（新亞社）

●聖約翰十字總會設●

家庭看護班

聖約翰十字總會、將設家庭看護班、請賴寶川女醫生教授、本月十七號星期五下午兩點十五分、在總會開始中文演講云、（新亞社）

少婦投海遇救

深水埗白田村、少婦關氏、廿三歲、不知因何感觸、於昨日下午三時四十五分、在深水埗通洲街海邊、投海自殺、幸旁人發覺、將之救起、交差帶返深水埗警署報案、然後電召十字車到場、將關氏送入九龍醫院調理云（新亞社）

香港機利文新街三拾二號至三拾四號
興華糖涼菓子公司
自動電話三一四二零

興華軟糖　啫喱軟糖
駲名椰子糖　橙花軟糖
化核嘉應子　陳皮梅
陳皮檸檬　陳皮金橘
參貝山楂　溶化檸汁羌
門沽批發　均極相宜

新聞機關招考練習生

茲有某大新聞機關招考練習生1名高中畢業程度身體強健幷有志於新聞事業者可用中英文撰「新聞事業與國家社會之關係」論文各一篇附履歷照片投南華報信箱三八九號以便定期面試

鳴謝先施人壽保險公司賠償快捷

先夫黎新，前在先施人壽保險公司投保壽險，港幣壹千元，當時身體異常健壯，旋染肺癆，不幸於本月十一日棄世，該公司據報，派員查明屬實，即於本月十六日將保欵如數賠償，氏得領賠欵，贍養有資，不至陷於窘迫，可知人壽保險，確能利益人羣，更蒙該公司賠償快捷，尤爲難得，（先後五日，即行賠妥）感激之餘，特登報鳴謝，並以告世之投保壽險者，知所趨向焉。

該公司總行，在香港德付道中一四四號，電話二一五零七九。

民國廿四年十一月十六日　未亡人黎覃氏泣啓

墨魯高兒製 鰵魚肝油精丸

CHAPOTEAUT'S MORRHUOL (GRIMAULT)

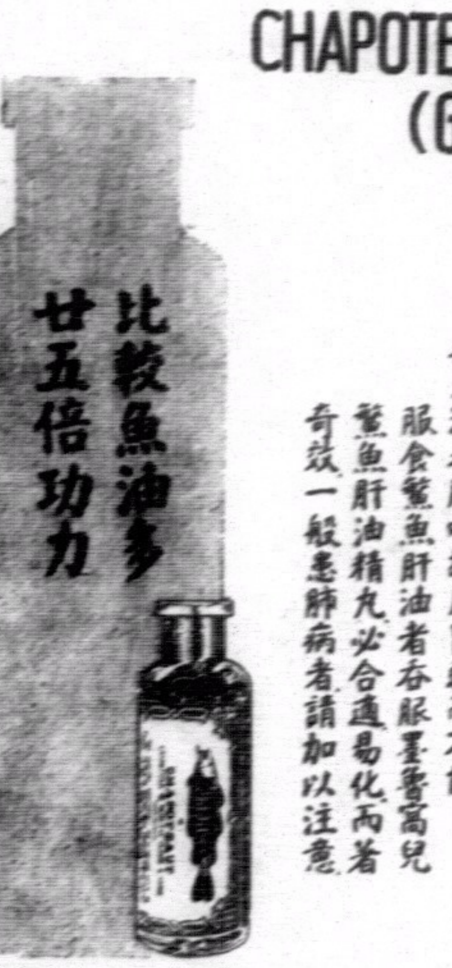

墨魯高兒係以化學提取鰵魚肝油精液秘製者故名爲鰵魚肝油精丸經醫界公認爲治理內傷吐血陰虛癆瘵咳喘肺管炎小童面黃骨瘦等症之最有效者無論男女老幼服之均能立著神效每丸含有一羹以外之鰵魚肝油具有二十五倍之功力易消化而又絶無魚油之腥味故凡胃弱而不能服食鰵魚肝油者吞服墨魯高兒鰵魚肝油精丸必合適易化而著奇效一般患肺病者請加以注意

香港九龍總經理亞細亞行　彌敦道五十四號　法國基利斯藥廠監製　各大藥房均有出售

工商半月刊 第七卷第十八號 廿四年九月十五日出版

（要目）
關於領事簽証貨單及原產國証明之各國規則
蘇聯對外貿易的最近趨勢
法蘭西之貿易及其貿易政策之動向
湖南之錢莊業
御河棉區的棉作
山西各縣物產調查
陝西各縣物產調查
最近國外所需之國產品
各國修改關稅及輸出入規則誌要
和印政府煙布限制實業條例
美麥收穫預測
最近五年來和印茶葉出品概況
馬來亞之茶與咖啡
朝鮮產業概要

胡椒彙刊 第十八期 已出版

百子牌 育嬰珍品 煉奶

NO. E 118.

大罐三毫

百子牌煉奶，係用最新科學方法製造，其成份之準確，與母乳無異，爲人父母者，苟欲其兒女身體強健，及發育完善，請哺以**百子牌**煉奶，定能如願。

香港太平洋行總經理
各商店均有代售

包君滿意

請即購買飲過皆碑之

興活三星拔蘭地酒

大枝二元六毫小枝一元四毫

該酒係英國產品享有**特惠**税又適際此銀價貴昂故能供給飲者一分錢一分貨堪稱**經濟美酒**

請即撰購包君滿意！

各洋酒部有售

衛挺生講 中國財政整理概況

撤苛捐雜稅 訂定新鹽法 中央將設八大銀行

(南京訊)立委衛挺生、昨在工程學會演講中國財政整理概況、茲將演詞錄下、

承貴會召兄弟來講一講中國的財政、財政與工程是有關係的、國民共同生活上一個主要問題、是如何解決物質上的需要、工程學即是解決此問題的重要學問之一、而財政又是各項工程建設的先決問題、所以財政是工程的開道者、關於中國財政、兄弟要講的、可分二層來講、第一是制度問題、第二是運用問題、先講制度、過去數年、政府竭力整理財政、從極端紊亂的狀態中、造出一條軌道、

整理工作

可分三方面來講、第一是財政收支系統的整理、過去政府財政收支、無所謂系統、祇有中央一級、其故因為往昔中國政府即係皇室辦事處、上自內閣、下至州縣保甲、均為皇室辦事、所有收入、均為皇室收入、所有支出、亦均是皇室支出、庚子以後、舉國發憤、變法圖強、一切仿傚歐美、因為歐美各國組織、除中央政府以外、尚有人民自治之下級政府、必要下級政府清明以後、國家始能清明、始能富強、故此後始有「地方自治」之觀念、但自光緒年起至今日止、地方自治口號、雖經叫過多年、而自治事實、迄未實現、要實現地方自治、須將中央與地方之職掌及收入、分清界限、自民國三年至十五年、始終未分清界、當時政府支收不清楚的劃分、亦祇分二級、一為中央、一為省、各省收入、均得自國稅上之附加、結果往往各省將中央部分收入、一併截留、軍閥時代、常常如此、諸位或尚記憶、所以國民政府成立以後、財政上決定一個原則、每一種稅、係屬一級政府、如此截留即止、民十七十八二年、繼續劃分國省收支、但均不甚澈底、今年立法院通過了一個財政收支系統法、內容將民十七所定一稅祇屬一級政府、略加修改、因有幾種稅源、不可專屬一級政府、例如所得稅、中央與省縣市、應各得若干成、營業稅為省稅、分一部給縣、土地稅為縣稅、分一部給省、再加上各級政府間補助與協助及徵免關係、各種支出責任之確定、成為全國各級政府間的財政收支系統、第二、

整理稅收

厘金之弊、衆所共知、加以卡吏舞弊、害民殃國、故政府決計廢除、還有無數的苛捐雜稅、無從整理、故政府亦決計以快刀斬亂麻的方法、一年勾消、其他如關鹽兩稅、以前辦理、亦甚精、舊鹽法將全國分若干區、某區內祇許吃某種鹽、價格各異、私鹽不易查緝、緝私隊往往自己走私、政府反受其害、所以新鹽法規定全國鹽稅、止有一個稅率、食鹽分區制取消、將來實行後、國家與人民兩有益、整理後因廢去許多舊稅、一時或收入減少、故新設水泥稅、營業稅等新稅以補充之、第三、

財務行政

與監督、過去中國官廳、營私舞弊、積成通例、實因工作、弊太易、吾人以為糾正之可能、現代工商業、成為龐大組織、而不發生弊竇、皆因其善用內部牽制原則、財務行政、亦應利用此原則、將會計出納及審計分為三個系統、三系統內、人在公機關所在機關長官命令辦事、但關于任免、調調薪俸等等、及會計辦理預算及報告人員、由國府主計處掌管、出納則由財部國庫司掌管、(按此制尚未成立)審計、則由審計部掌管、審計工作、分事前事後二種、此外關於集中購買、尚在計議中、以上種種、為制度問題、第二為運用問題、自國府成立以後、一般注意財政問題者、均主張成立預算、而預算根據施政計劃、施政計劃、根據施政方針、中國一般公務大員、做事自由慣了、不慣受計劃與軌道的拘束、故不能立即實現、直至近三四年來、中央才有預算、省亦漸編預算、今年更進一步、令縣編縣預算、若干省辦理很好、以上所講、都是財政工具、確有改進、不過改進的程度、還不能

財政工具

充分如我們所願望而實現、至於工具的運用、即財政內容、則尤使我們十分不滿意、民十六年北伐時、兄弟即向財務行政當局建議、籌集六萬萬元公債、以二萬萬元作完成北伐軍費、四萬萬元作為北伐後編遣軍隊、實邊屯墾、造路濬河建工廠等、用以避免民元革命以後軍隊無法消納、而致國內混亂之歷史重演、此種建議、雖經全國經濟會議通過有案、而始終未經財政當局實施、實因為計劃過於龐大、但結果民十七至二十年所發公債、合計不下二十萬萬元之多、超過兄弟原計劃之三倍而竟一事無成、這無非因為沒有計劃的原故、這是國府成立後國家復興的一個絕好大機會、而財政長官輕輕錯過了、後來在十九年、又來一個絕大機會、即

美銀借款

用銀、銀價大跌、中國為用銀國家、世界各國、拋棄購買力大減、美國西方各州銀鑛重要、估世界產銀量百分之六十、大起恐慌、派代表至中國願借銀五十萬萬兩與中國、條件之好、無以復加、例如利息二厘、五十年後還本、還本時用金銀隨中國決定、不要抵押品、只須中國發給公債票、而美國政府再以公債票向工廠為中國賒購機器原料、換一句說話、拿美國全部生產餘力、來助中國的經濟復興、真千載一時之機會、若能成功、善用此項資金、中國種種困難問題、如整理財政金融、編遣軍隊、開辦工業、與改進交通與國防等等、都能有相當解決、惜當時有若干人為有作用的反對、遂致未成、而日本人却乘機於民國二十年五月、向美國紐約財界借了八萬萬美金的大債、去開發我們的東三省、不久即有九一八事變發生、所以中國在日內瓦嘶聲力竭、為美國財界控制之報紙、不肯說一句公道話、反而偏袒日本、無非是因為債權的利害關係、反過來講、若中國五十萬萬兩借款成立、美國對中日態度必定不同、後來美國反而大購白銀、我國銀子大宗流出、而造成的恐慌、上海存銀、原有十餘萬萬元、去年減至二萬萬餘元、兄弟又向當局建議統制、採用管理貨幣與金融的辦法、中央現時之政策、與大體相同、今年法幣令、是財政上可頌揚的新猷、最近中央將設

八大銀行

辦理各項專業的消息、亦銀行趨勢合理化之一步、現在的法幣、若運用得當、於國有利、發行紙幣、原則只須與人民貿易相當、即無弊端、因如此、物價不因紙幣而上漲、鄙意以為在兩種場合、增發紙幣、不為害、一為接受現銀、第一項已受現銀、第二為重貼現、在現時分利用之範圍、若能充分推行重貼現、尚未充分重貼之範圍、生產事業之發動、資本一步、可以大大增進、若要免除銀兩、永久不流出、非法幣所能辦到、必須竭力增加生產、免去入超、方能有效也、

南昌貧民衆多

就食粥廠者萬餘人

(南昌通訊)江西承匪禍九年之餘、加以天災人禍、經濟崩潰、以致社會抗桿、民生日艱、際此天寒地凍之時、無衣無食忍饑挨凍者、為數殊衆、省賑會除積極辦理贛北水災區工賑、散發重災區寒糧寒衣外、並在省垣設立東西南北四粥廠、該四廠已開鍋施粥、四方前來就食之貧民、扶老攜幼、如蟻附羶、其中有七八十歲者、亦傴僂就食、其食量有至五六碗者、雖無小菜、亦甘如飴、清晨、賑會各委員、即分至各廠巡視、因警察維持得力、秩序尚佳、是日統計四廠就食者、約萬八千人、尚有遠道未及趕到者、將來勢將逐日增加、贛垣貧民、既如是之多、亦農村破碎經濟崩潰之反映也、

社會科學研究所訪問記

(南京訊)中央研究院社會科學研究所、由北平遷京、現已竣事、該所所長陶孟和、正在進行一切工作計劃、記者昨往該所訪問、特將所得情形、誌之如下、

成立歷史

該所創始於民國十六年末、為中央研究院所設研究機關之一、成立至今、已逾七載、去年經中華教育文化基金董事會、與中央研究院雙方商決、該所與該會所設之社會調查所合併、仍沿用該所舊有名稱、並繼續接受該會補助該所一部份之經費、合併自去年七月一日施行、

工作情形

該所歷年研究工作、向分為民族、法制、經濟、社會四組進行、去年起民族組工作、改由研究院歷史語言研究所擔任、法制研究、則因研究人員缺乏、早已中止進行、遂集中於社會及經濟兩方面之研究、而尤重在經濟方面、各項研究工作、多數係就前社會調查所未完成之項目、繼續進行、依研究科目之性質言、可分為近代經濟、工業經濟、農業經濟、國際貿易銀行、金融、財政、人口、統計八門、

出版刊物

出版分叢刊、期刊兩種、叢刊有「中國的經濟」、「生命表編制法」、「國際貿易統計上之貨物名目及分類」、「中國社會之研究」、「中國各通商口岸對各國貿易統計」、「中國釐金史」、「七省華商絲廠調查報告」、「廣西省經濟概況」等、期刊出版者、有「社會科學雜誌」、「中國近代經濟史研究集刊」、「北平生活指數月報」等、又有經濟時事論評、對當前經濟時事發為論評、介紹投登於國內之雜誌報章、藉促國人注意、

工作人員

該所各項人員之職務分配情形、計專任研究員兼所長一人、專任研究員五人、兼任研究員一人、通訊研究員二人、助理員十八人、練習助理員五人、圖書管理員四人、統計管理員四人、事務人員七人、計算員二十三人、

所址遷移

該所所址、原在南京欽天山下、於民國二十年十月落成、去年與社會調查所合併後、所址亦歸該所繼續使用、遂有兩處所址、惟因北平所址較為寬暢、與國立北平圖書館毗鄰、更有多數學術機關之圖書館可供參閱、工作至為便利、故各門研究人員、除金融工業兩部份留京外、均在北平工作、旋因平京兩地、相隔遼遠、於研究工作上管理上以及圖書應用上、均感不便、乃於去年四月將南京部份遷往北平、至南京所址、由院撥歸心理研究所、現該院由成賢街遷往北極閣、該所於本月又遷回本京該院成賢街院址、

十二週年紀念

◎華僑電機熨髮院大減價◎

堅道七十七號華僑電機熨髮院現值十二週年紀念特將地方擴充添置購自歐美之最新式電機聘請電髮技術專家為女士們電髮同時將價目減低祇收五元工作精巧保令滿意　電話二一六四零九

日新鞋廠

著名中西男女時款靴鞋　物質優美　舉步輕盈　欵式時尚　價錢公平

(總銷場)德輔道中先施公司對面　(分銷場)大馬路得雲茶樓左隣

黃又勤攝影家

專售各地名勝風景相片、香江會景巡遊相片、廣州双十會景巡行相片、小欖菊花會景相片、玲瓏奇妙、欵式齊備、零沽批發、價目相宜、舖在香港灣仔軒鯉詩道卅三號

民國廿四年通告

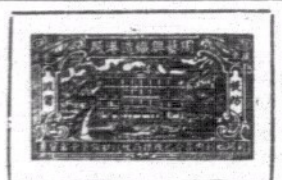

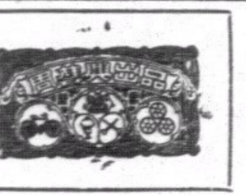

內票正面　三輪單車衫　改換新內票

內票後面　夾在嚜頭下　顧客要留意

省港 周藝興織造廠啟

國際貿易導報 第七卷第九號

(要目)

工業立國與國防……何炳賢

日本對外貿易之研究……吳小甫

日本農村合作狀況與反產運動……家禾

南印物產之世界的地位及其最近貿易……姚方仁

最近四川的桐油業……李秀然

中央及各省棉花檢水檢雜取締所之組織及工作概況……孫梓敬

中國茶葉分析及其化學檢驗暫行標準之研究(續完)……屠靜楨

蠶蜂之研究(續完)……張進修

國外重要果桑(續完)……張若眷

如果萬辛為檢驗報告……葉仰山

最近國外所需之國產品……國際貿易局輔導處

位元堂

養陰丸

功能治理癆咳轉弱為强

發明兩載　風行中外

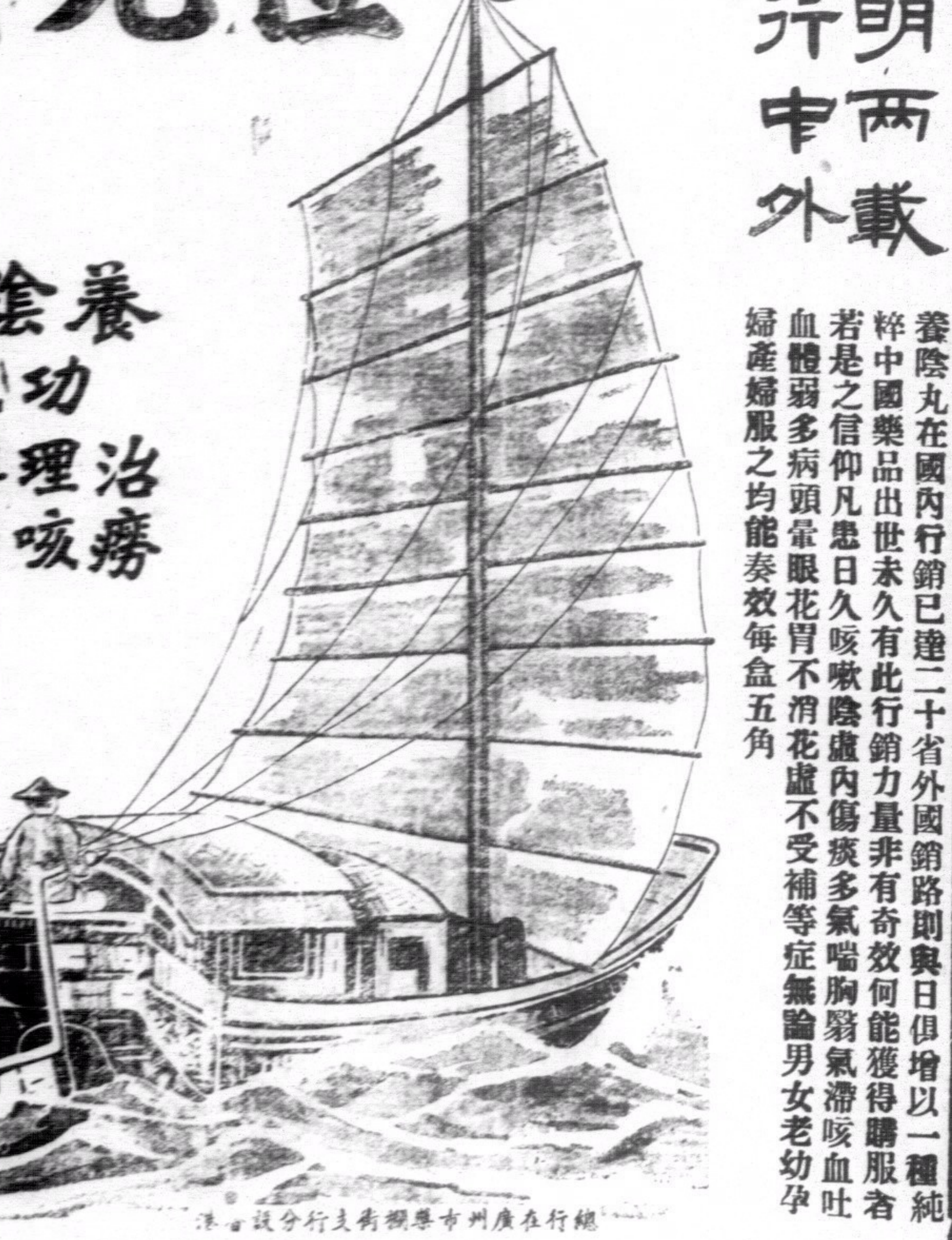

總行在廣州市樂觀街支行分設香港

養陰丸在國內行銷已達二十省外國銷路則與日俱增以一種純粹中國藥品出世未久有此行銷力量非有奇效何能獲得購服者若是之信仰凡患日久咳嗽陰虛內傷痰多氣喘胸翳氣滯咳血吐血體弱多病頭暈眼花胃不消花虛不受補等症無論男女老幼孕婦產婦服之均能奏效每盒五角

內外大城市均有代售

雙妹牌花露水

雙妹老牌 爆拆水 潤面養顏

一經敷用芬芳嬌艷常年塗抹轉媸為妍

雙妹老牌 茉莉霜

贈送精美月份牌

本行由十二月初一日起凡購買雙妹嚟貨品五毫以上者贈送美麗月份牌一張惠顧諸君幸留意焉

風行卅餘年

中國廣生行出品　各地百貨商店均有發售

中華百貨公司亦有代售

外科聖藥　天下馳名

(妥)(當)(藥)(膏)

爆拆凍瘡　損手爛肉

脚趾鋪爛　湯傷火毒

止痛止血　埋口最速

大號每盒五毫

中號每盒二毫半

細號每盒一毫

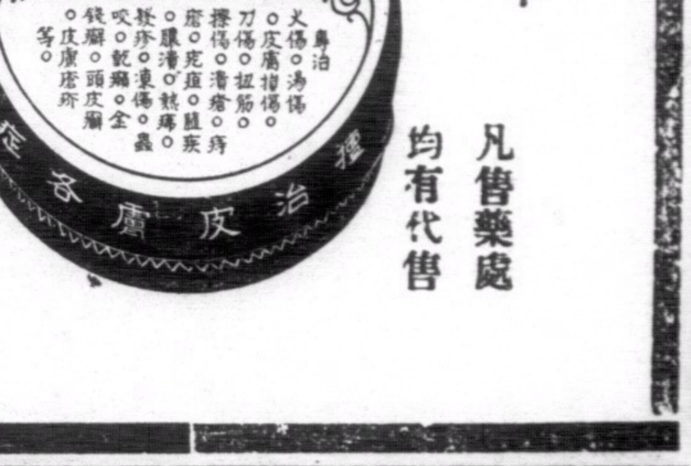

凡售藥處均有代售

電影圈

第二十二期　●逢星期三六出版●

一年來國產影片之展望

（譚翼鵬）

電影發達的過程，自無聲到有聲，已有三十多年的歷史，牠藉着科學的助力，受了大衆的愛護，在藝術的崇高領域裏，穩坐了第八把椅子，電影事業最興旺的國家，首推美國，影業公司之多，人民投資之勇與攝製方面的物質消耗的巨大，爲全世界之冠，餘如意大利，德意志等國家，都由政府出力來經營，把電影當作對外宣傳的利器，在蘇聯，且開始幹其「電影國策」的主張，完成「五年計劃」中重要的工作，從這樣的形勢上看來，「電影是時代之驕子」這句話，眞是形容得恰當，並沒有一點過分的抬高牠。

說到中國，因人民保守性的強固，利慾心的高漲，加以客觀環境的種種困難，對于科學的情緒，異常淡薄，在歷史上，雖載着不少發明有功的人物，可是只遺留了光榮的紀錄，能夠繼續先哲的創造精神，重視科學來做終身事業的，眞像鳳毛麟角，到現在，甚至有一部份人的心理，存了「人家發明我來享受」的念頭，把無量數的天賦智慧，消失殆盡，這種開倒車的劣根性，倘不能早早革除，在國際的聲譽上，將永遠被斷定爲科學落後的國家，電影是「科學」「藝術」二者相互形成的東西，科學一落後，藝術的水準就無法提高，國產影片自產生以來，將有十多年的歷史，但不能有長足的進展，「科學落後」的結果，卽爲其主要原因。

國產影片之製造，起初落於演文明戲和投機的商人手裏，誤解了電影的眞價值，只迎合低級趣味，濫拍武俠神怪等類片子，以牟利爲唯一目的，直至最近三四年中，始爲一般人士所重視，深知健全的國產影片，須具有此純正的娛樂成分，豐富的教育意義，才能發揮其描寫人生教育人生最高效能，在已往一年中，因經營者能忍痛振作，政府當局竭力提倡，各公司彼此競爭有聲片之攝製，技術方面，固不能與舶來影片相比，和劇本題才之適合，男女演員表情之謹愼，導演對於小動作之處理，以及音樂，美術裝置各部門，都能各盡所長，殊有長足的進步，茲爲明瞭國產影片的數量計，將一年來各公司出品分別舉列於下：

（明星公司）空谷蘭，人倫，落花時節，熱血忠魂，鄉愁，大家庭，夜來香，翡翠馬，船家女。

（聯華公司）新女性，蛇蝎美人，無愁君子，國風，秋扇明燈，小天使，四姊妹，天倫。

（藝華公司）生之愛歌，新婚的前夜，逃亡，人之初，暴雨風，時勢英雄，凱歌。

（天一公司）堅苦的奮鬥，重歸，美人恩，母親，海葬。

（電通公司）風雲兒女，自由神，都市風光。

（新華公司）紅羊豪俠傳，桃花扇。

（新時代公司）王先生過年，王先生到農村去。

（快活林公司）三個媳婦，小姨。

（月明公司）昏狂，神秘的西藏。

（吉星公司）難姊難妹，第六屆全國運動大會。

（玉成公司）梨花夫人。

（上海有聲公司）桃花夢。

（友聯公司）人月圓。

（蘇州電影製片公司）兒童之光。

（大同公司）峨眉山下。

（華倫公司）泥土黃金。

（兆華公司）殘淚。

（華藝公司）殺狙。

（大觀公司）浪花村。

除了上表所列以外，還有一部份新聞短片，泰半由中央攝影場及聯華明星南公司所攝製，綜核一年來的國產影片，數量上雖不多，內容方面，十分之六，都是很完滿的，如以倫理教育爲題材的影片，計有五部之多，在畫面上，充分發揚和平互助的東方美德，適應社會環境的迫切需要，今後果能鼓勵人民投資，政府再予從旁的協助，公司本身，力求各項專門人才之羅致，國民一致以「看電影先看國產影片」爲前提，這樣的迎頭追趕上去，不難給舶來影片以重大的打擊，國片在國際市場中，終有抬頭露面的一日。

金維多成功作：『鐵蹄情淚』

最近把Best Seller說部搬上銀幕而獲得異樣成功的作品，「夢殘魂斷」以後，就是美國通俗小說作家史帝克楊氏的流行作品So Red The Rose「鐵蹄情淚」了。

故事寫美國南北大戰時期南部密州的一個富家，因爲戰禍物價暴漲弄至家散人亡。該家庭內的一個天眞爛漫的小女兒歷盡了兵燹之苦，備嘗人生的滋味，最後幾獲得了愛情上的安慰。

金維多在把這悲壯纏綿的故事固定在銀幕上時，並沒有損害了原作者對於戰爭亂離的描寫和南國的雰圍氣的情感，這當然是得力於改編者Lawrence Stallings在攝影台本上的用功了。

戰爭當然是一個可怕的魔鬼，但是在正義感之前，生命財產的犧牲是不足惜的。劇中人實踐（瑪格麗莎麗文飾）絕大的忍耐去經歷亂離之苦的精神值得我們欽仰的。

瑪格麗莎麗文的演技恰到好處，其他各演員亦稱職。劇的發展極其動人，金維多已能把握住Action的力量。攝影者是佩拉蒙首席攝影麥拉曼Victor Milner他用柔光的光線去表現南方的風物，低調的光線去表現戰爭的陰沉場面，均能增加劇的表現力量。

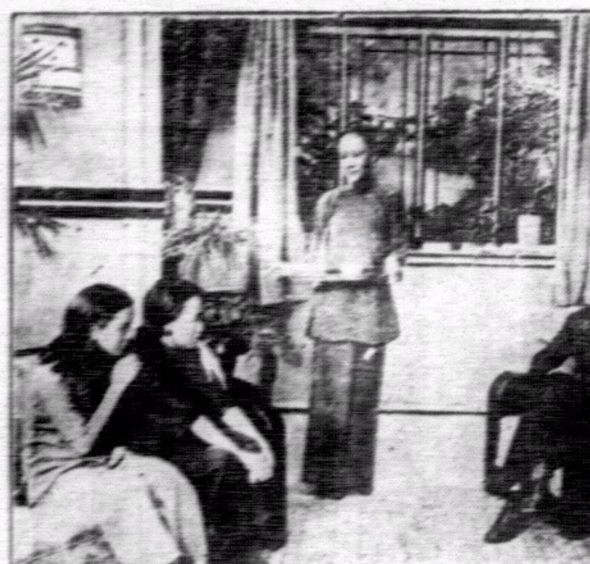

導演影年、編劇家魯氏、平日對於製片事業、不肯苟且、先次得中藝術學院攝製「孝女尋親記」一片、該院主人吳鶴鳴氏特聘兩君担任編劇導演、由該院全體藝員黎依華等合演、查楊小姐於歌唱、技擊等無不精通、楊麗冷又爲丘鶴儔得意門徒、對於歌曲造藝極深云

明星的話

▼哥路德哥路拔說：「此後我沒有和奇勒基寶討論過之前，我將不開始一片的工作」。

▼奇勒基寶說：「倘若我的聲名有一天忽然降落像我向上爬時那麼速快，我仍然認爲一種幸運的遭遇」。

▼卡勞林栢說：「我怎樣地會投身銀幕在我自己想來也是莫名其妙的」。

▼佛琴妮勃露絲說：「我最近五年中將不會結婚，因爲我先要多長些見識」。

▼柏賴安雅向說：「我以前並沒有志請成一個演員」。

▼羅澤柏賴柯說：「我並沒有想到我會成功爲銀幕上一個大情人」。

五彩卡通的前途

中國唯一卡通作者萬氏兄弟們，在完成了『駱駝獻舞』等等卡通之後，一方面依舊不斷地工作，一方面正埋頭研究五彩卡通的攝製，最近，研究已有了結果，祇待彩色底片到了之後，便立刻可以把他們研究所得的實踐起來。在嘆着外國的卡通進步的，以後我們也將可以看到我們自己的五彩卡通了。

海外影壇

（阿芳）

辟克馥擬遷出加省

前電影皇后曼麗辟克馥自退出銀幕後，卽任聯美公司董事長，兼主持製片事宜。自加省頒佈所得稅條例後，好萊塢影界咸表不滿，省加報界巨賈立卽離開加省。現辟克馥對該項捐稅，亦表示不能接受。最近曾向報界宣稱，如當局不允減低該項捐稅，她擬將聯美公司遷至紐約，繼續製片工作云。

尼爾波東山再起

默片時代以拍攝「亡國恨」Ben Hur，「三劍俠」，「碧血黃沙」等片而舉爲影壇的導演萬力尼爾波Fred Niblo自從放棄了Magnaphore後就隱居三藩市郊近的村鄉間，現在又東山再起，他已受聘導演「神聖的謊語」The Holy Lie一片，不久卽赴好萊塢工作。

明日在娛樂公映之「女書記的秘密」三要角，（由左至右）茂連獨格拉斯，米曹巴納，嘉德蒂歐路拔。

女書記的秘密本事

（明日起在娛樂放映）

茱麗，富商白克萊之女書記也。白擁有商店多間，分設各城中。茱爲白服務已六年，對白久具深情，唯從無所表示。白對茱則淡然，唯以其幹練聰敏，在商業之進行上，倚爲左右手耳。

茱麗有女友瑪莎，知茱愛白之情甚切，恨白之無動於中。爲抱不平計，在外間散佈謠言，謂茱麗行將辭職他去。白聞悉。愕然，驟覺茱麗之重要。對茱稍露情感。茱以爲有機可乘，卽引白邀其到家共膳。茱麗抵白家，得遇白姊格黛露，及白前妻遺下之女兒安娜蓓。格患有神經病，因而家內一切紊亂異常。茱得白許可，對用人斥退，着手主持家務，使井井有條。安娜蓓驕縱性成，脾氣極壞。茱麗掌而敎之。白欽佩異常，卽請婚。茱慨諾之。

兩人結婚後，茱悟白對己並無情愛，不過見其能理家務，助管商業，不欲失之而巳。嗣覺忽然，又以白終日祇知謀利，絕少在家。因漸與少年羅傑往來。白妒意大發，茱無可再忍，時白已向羅買受費立德表城一商店，茱願代其接收管理，因離白獨往費城。兩星期後，商店營業已極可觀。白萊克由紐約以電話與茱麗談，詢其何日回家，茱答將隨羅傑士他往，冀稍享愉快之生活・不作歸計矣。茱麗回紐約收拾行裝，白萊克是時巴悟愛茱之情。乃狂飲致醉，刼茱麗上汽車，同至總店中。以磚塊擲破玻璃・茱喜戀不勝，卽加入同鄉。蓋知白已能撕除祇知謀利之謬見・開始認識人生眞諦，今後可同享蜜甜之幸福矣。

請省港澳製造出品廠商注意

現有西非洲鉅商來函、欲向省港澳各製造廠訂購大帮貨品、如笠衫、恤衫、皮鞋、布鞋、膠鞋、毛巾、餅乾、糖果、化粧品、手製紙花、電筒、電芯、烟仔、草帽、毡帽、小童玩具、襪、棉布、紗布、骨鈕、火柴、梘、等等、有意傾銷貨品者、請將價目及該貨品列明（價目幸勿提高、以最低爲宜）、函寄香港荷李活道四十九號、科倫洋行、

毒蛇傷害十餘命

據閩省惠安消息，該縣土嶺西梧鄉，近發現毒蛇，傷害十餘命，赤頭埔寶仔之妻，路打鄉黃春水之妻，陳成仔之女等皆被咬傷，歷數小時毒發身死，天有不測風雲，人有旦夕禍福，誰敢料定，一個人能夠天天平安下去，若身體髮膚，一時不愼，遭物損蟲傷，難免受其痛楚。唯一補救辦法祇有鼎藥物治療，藥物中最簡便者莫如虎標萬金油，該油消腫解毒，有神奇之功效。置備行囊，以爲不時之需，明哲者所應如是也。

南苑 第八六二期

藝苑行情 半島新生兒童學園，近擬在本港「風報」上闢一週刊名「兒童寨」，發表小學生作品，爲副刊中之別開生面者。

詞人朱古微軼事

鄭際雲

朱古微詞人，逝世已有年，其瑣事往蹟，猶有在人齒舌間者，爰摭拾之，以爲資料。

詞人歸安上彊村人，因以彊村爲號，前清癸卯翰林，官禮部右侍郎，既而督學于粵，僑寓吳門有年，主持江蘇法政學堂，堂址距鶴園附近，課餘常在園中徜徉爲樂，至今園中尙有詞人聯額，足資玩誦者也。光復後，移居滬上，以詩詞遣興，與周夢坡夏劍丞王西神袁伯葵陳匪石翟組春晉社，詞人六十覽揆，社中同人假長濱路周氏學圃，奉觴上壽，詞人屬高野侯繪霜腴吟卷，遍徵題詠，一時稱盛，數年後，社友四散，乃重組漚社以繼之，月必一集焉。

早年一意爲詩，庚子年在京，居圍城中，與王半塘唱和，遂易爲詞學，有庚子秋詞，膾炙人口，又手校吳夢窗詞集，輯宋元詞集精本，爲張村叢書。

體甚健，罕御皮裘，謂：「新棉花之衣煖，與狐裘埒」，晚年喜作葉子戲，況夔笙爲賦竹馬子詞以爲調謔，有以久坐傷骨，久視傷脾笑之者，詞人曰：「其奈廢此傷心何。」

詞人篤於友誼，徐仲可死，一再哭，輓以聯云：「辛苦抱遺編，三饌誰從安世問？超搖辭濁界，一龕應待樂天來。」鄭叔問之遺姬死，無以葬，詞人爲營埋於吳中虎阜，題曰：「冷紅閣故姬南柔之墓，」南柔姬之小字也。

與吳昌碩甚友善，昌碩嘗謂：「作無謂之酬應，猶商肆中之陳列品。」詞人贈以聯云：「老子不爲陳列品，大聲想聽太平聲。」昌碩後忽忘戒，酬酢如故，詞人復贈聯云：「不出戶庭無咎，困於酒食終凶。」從此呼彊村曰「棒」，意爲當頭棒喝也。友有貽昌碩盆菊者，詰其家人曰：「須煩彊村矣。」蓋藉弱當用棒扶植也，一日昌碩姬人忽遁走，爲之鬱鬱，詞人曰：「老人乃一往情深！」蠖笙在旁曰：「姬人一往，此老情深。」昌碩爲之破涕。

詞人逝世之前數日，漚社同人宴集致美樓，詞人以病辭，賸鷓鴣天一闋，貽同人云：「忠孝何曾盡一分，年來姜被減奇溫，眼中犀角非耶是，身後衣怨亦恩，泡露事，水雲身，枉拋心力作詞人，可憐惟有人間世，不結他生未了因。」詞人晚境殊逆，子死弟喪，妻又失睦，甚可傷也。

聯話

老清

聯語多巧不可階之雋語，今日報章往往載之，讀之可厭，惟此兩聯，似尙有味，錄之爲喜聞掌故者之談助。

清光緒末季，新疆巡撫何秋輦（一）揚州人，向有名士之目，小品文字，獨擅勝場，而製聯語尤爲特色，官直隸藩司時，一日余友林君晉謁，公與諸屬僚言事畢，出一函示林，乃唐寶鍔致公書也，唐嘗留學東瀛，歸國考試，欽賜翰林，而不大諳中國文字。函中輦字誤作輩、先字誤作宄，公曰我思得一聯云：輦輦同車，夫夫竟作非非想，宄宄共一字，八八翻成九九圖。又曰：夫夫共在一字，九九分在二字，終嫌不工，爾能爲我更思一對乎？林略一注思曰：意已得而詞尙未就，容亟而錄呈。言時，不覺須目某令。蓋某令方白事時，數言草菅人命，讀菅爲管。公悟，笑曰：不須爾對，我自得矣。即援筆書，示在座之僚屬，聯云：「輦輦并立車前，夫夫竟作非非想，菅菅同居官舍，個個都存草草心。」工整而詼諧，爲衆所嘆服。

伶隱汪笑儂，才思敏悟，民初同在天津時，一夕宴客，座中有某名士謂汪曰，我擬一聯贈君，出稿示汪，意頗自得。聯云：一肚皮不合時宜，下士聞道大笑；好頸項誰當斫去。外間大有人知。合座傳觀，交口稱譽。汪獨默然，宴罷別談，某仍自詡成聯。汪曰不然：上聯所語不甚切，下聯可爲當道詬責處，我爲慮此患也。兩大字重疊，亦是一病，乃易色，即取稿刪其大字，拔大衣出一照片，自題其上云：下士聞道大笑，外間有人知。且曰：篤字作嶄霍解，庶免斬殺之危也。衆皆稱善，遂爲某名士已去處矣。

冤家攷

石嶽崧

詞曲中時見，以歡喜冤家二字，殊頗曲麗，以不知所出爲恨，近讀稼軒堅瓠集，中載『葦航紀談』：詞人多用冤家，不知所出，閱炳花記，謂冤家之說有六：情深意摯，彼此繫牽，寧有死耳，不懷異心，所謂冤家者一也。兩情相繫，阻隔萬端，心想魂飛，寢食俱廢，所謂冤家者二也。長亭短亭，臨岐分袂，黯然魂銷，悲泣良苦，所謂冤家者三也。山遙水遠，魚雁無憑，夢寐相思，柔腸寸斷，所謂冤家者四也。憐新棄舊，辜恩負義，恨切惆悵，切深切骨，所謂冤家者五也。一生一死，觸景悲傷，抱恨成疾，迨與俱逝，所謂冤家者六也。」俗又以緒名倩冤家，淺學如某，則莫詳其所出。

關於吳佩孚

（曲江春）

▲吳佩孚雄據洛陽時，某年值五十初度，各方冠蓋咸集，祝嘏之儀盈庭，獨馮煥章饒清水一瓶而已。又南海康有爲祝聯云：「牧野鷹揚，百世功名纔一半；洛陽虎視，八方風雨會中州。」頗傳誦一時。

▲吳於洛陽西宮（今改爲西工）內，大建營房數千間，爲訓練新兵之所。東轅之「柳營春曉」四字，猶是當年遺跡。吳部有少年團，專招中初學生，加以特殊訓練，使成基本幹部。吳對之期望頗殷。吳夙尙迷信，某次檢閱該團畢，稱渠適鳳發現全團中，有二十八名俱將軍相。團員聞之，無不興奮。

▲吳生平慕關羽之爲人，每以雲長自況，故亦好讀春秋，並愛模倣關羽以字綴成之風雨竹，其文曰：「不謝東君意，丹青獨立名」，嘗以贈其友人或部曲焉。

▲吳嘗慨外債之壓迫，於西宮內外，植柳木四萬萬株，適合全國同胞之數，謂人曰：十年成林後，每株以十元代價計之，當可以償清中國外債矣。今日西宮之鬱鬱青青者，皆吳之所賜也。

各國的元旦禮俗

憶祖

葡萄牙國人在元旦清晨，羣衆均集紅塔卜廣場中歡呼，互相奔馳，最先達到者爲榮。

日本人在元旦日須新福數次，門首掛柴帚一把，相傳我國明代，皇帝死後，國人君須在門首掛柴帚致哀，當日適日人入貢，見之以爲殊禮。返告國人，遂在新年元旦仿行，相傳至今不替云。

新嘉坡元旦有三，一爲西曆，一爲巫來由民族元旦，而巫來由民族元旦日無一定之日期，約在我國六月中，擇一晴日，由教堂牧師挨戶相告，即羣集禮拜堂中開一熱烈之慶祝會，夜中均勿入睡，而羣集於廣野作各種的跳舞。

美國元旦日人民除狂喝狂舞以外，各在家中飾燭，先燼則吉。

法國元旦日人民向國旗敬禮，總統出巡，軍隊大演操，少婦必購新物若干。

英國元旦日是日較耶蘇聖誕尤熱鬧，兒童大隊集合，人民擇是日結婚者特多。

阿拉伯人本極喜馳馬試劍，所以在每年元旦日，即開一盛大之賽馬比劍會，以勝敗定一年之命運。

印度人在元旦日禮俗極多，即貧乏之家，亦須着新製服裝，舊藏之日曆，於元旦日早晨必須拋棄，忘之不祥。

阿比希尼亞元旦日人民在是日全家須於歲終晚上，各自分睡，至元旦日歸家團聚，若見面不吉。

南社紀念會

柳亞子等發起

南社以提倡氣節，研究文學爲宗旨，在胡清末年，對於排滿工作，曾有偉大之貢獻，自民十四新南社停頓以後，各方對於社務，異常關懷，但事實上無恢復之必要，故多數人意見，特立一紀念會，每年雅集兩次，用資聯絡紀念會之宣言及條例，已由柳亞子草就，刊印發出，閱南社社員現在『紀念』者，乃南社之精神；而非南社之文學。柳撰之宣言，亦自白話文體，開首數語，即標明南社紀念會之意義，錄誌於後：『因爲世界的文學潮流是前進的，現在中國文學的環境，決不是一九〇九年的文學環境。我們倘然主張抱殘守缺，和一般開倒車的朋友們去同流合污，哪兒會有好的結果呢？不過，南社的文學是絕對不需要復居的了，南社的精神是還有可以紀念的價值。』

香港聯泰銀業儲蓄按揭有限公司廣告

本公司額定資本壹百萬元，經在香港政府註冊專營儲蓄按揭等業務如常，惠顧請到德輔道中弍百七十弍號本公司接洽爲荷

附儲息價（電話弍五五叁零）

活期儲蓄週息二厘　一年期週息四厘半

叁個月期週息三厘　二年期週息五厘

六個月期週息三厘半　三年期週息五厘半

聯泰銀業儲蓄按揭有限公司總司理譚煥堂謹啟

LUN TAI FINANCE SAVING & MORTGAGE CO., LTD. No. 272, Des Voeux Road Central.

香港聯泰燕梳有限公司廣告

本公司開設二十餘年之久，實備資本壹百五拾萬元，經在香港政府註冊，專營各埠水火保險業務，交易通融，賠償敏捷，久爲各界信仰如常，賜顧請到德輔道中弍百七十弍號本公司面商，各處商埠請向分局代理接洽爲荷（電話弍壹一叁壹）

聯泰燕梳有限公司總司理譚煥堂謹啟

THE LUN TAI SHIPPING FIRE & MARINE INSURANCE CO., LTD. No. 272, Des Voeux Road Central.

東亞銀行有限公司

資本額 壹千萬元

資本 公積及溢餘 共八百餘萬元

資產 共四千餘萬元

專營銀行一切業務，凡屬按揭存款匯兌等項，諸君惠顧，無任歡迎　附設儲蓄部（即儲蓄）及保管箱（即保管箱）

中外各大商埠均已開設支行及代理處，所有外幣存款息，請面議

總司理簡東浦謹啓

香港報界公社啟事

啓者本社是月份輪值南華日報主任各界送登稿件請逕交中環善慶街本社爲荷

中華民國廿五年一月一日

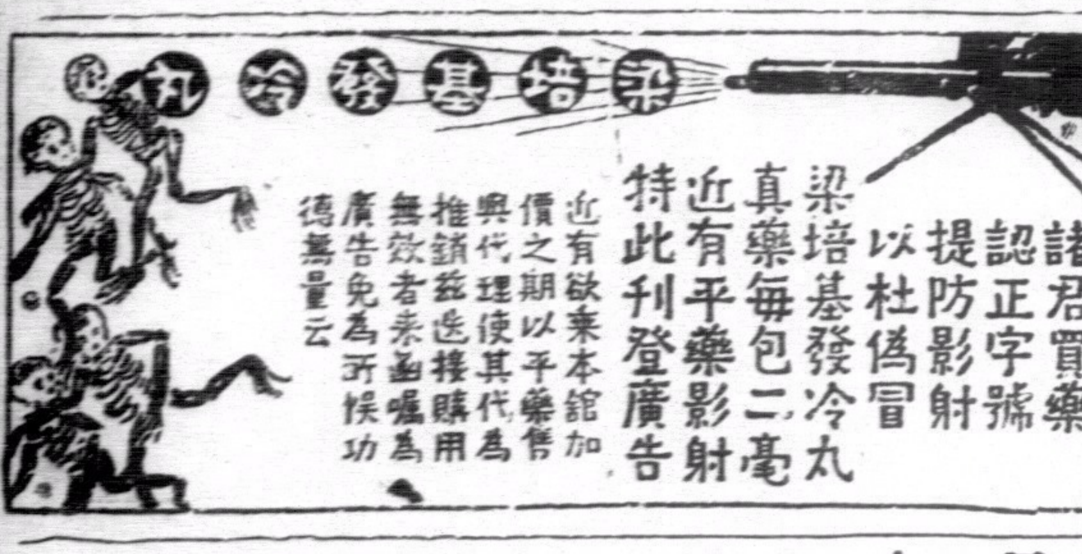

金銀行情一覽

民國廿五年一月十四號 禮拜二

司徒票照昨日行情今早開倉

生銀價（近期）一零二五 一式（遠期）一式

上海司連買賣 一零二四六七八五

本港司連單買入 半一個半 沽出一個

本港花旗單買入 三二四三七五

通天司連 十五元二毫一五

入金條每安士 一百零六元二毫 一百零六元四毫

標金 一一四一六 一一四二二 一一四二八 一一四二

（銀行掛牌）告羅士 四九七

英京電報 一零三五

英京即單 一零三五

上海電掛牌 一零六五

勞啤電報 八五三七五

石叻電報 五五

日本電報 一一零二五

舊山電報 三二一二五

舊山即期 三二二五

呂宋電報 六四一二五

西貢電報 四八

佛冷電報 四八二五

荷蘭電報 四六七五

暹羅電報 一四三五

即期司連單 一零三八七五

大金司連單 三二六二五

花旗紙 三二六二五

雪梨紙每元值 三元零三仙八

佛冷紙每冷值 二元零二五五

勞啤紙每盾值 一元一四四五

呂宋紙每元值 一元五二四五

石叻紙每元值 一元七毫九三

荷蘭紙每盾值 二元零九一五

暹羅紙每銖伸 一元三毫八五

正磅紙每磅值 一十五元二一

什磅紙每磅值 十二元零二仙

下環大馬路天珍足金首飾

（晚盆）

期中央紙一元 按四毫三仙

觀省毫 舊一百八十五 新一百八十五

每元七厘七毫

省毫券一元 七四七 五元 十元 七二四

省單市低 四百一十四元

上海紙銀行 九毫三仙五

金條 一百零六元二五 七四零

值港銀 八四三八八二

值港銀 八四三八八二

雜九毫一仙

中央光值每千 加四十三元

金華 一百二十九元

西貢紙每千加 一千零十二元

四四金息低 叁毫

公價四金 三十一元二

即日省城銀業早市行情立紙低 三百零七

港紙換銀毫計入門 五六一

中紙舊十元

坡毫每元值壹元七毫

中央紙息低一仙

中央紙 四毫三

出門三百一二

舊五元九三零

乙亥年十二月二十日

禮拜 起銀行 天

四四金公債 三十一元一

中央紙公債 四毫三

上海花旗買賣 二九九三七五

英京生金牌 一式

沽出 三二三一二

上海司單 十五元一一

花旗銀價 四九七五

每磅十五元四毫八仙三

每磅十五元四毫八仙三

什電按 一零七八二五

每盾值 一元一毫七一三

每元值 壹元八毫一八一

每元值 九毫零七零二九

每金值 三元一毫一仙八

每金值 三元一毫零零七

每元值 二元五毫五六四

每元值 二元零八三三三

每個值 二毫零七二五三

每盾值 二元一毫三九零

每疋值 一元四毫三五零

每磅伸 十五元一毫一八

每金伸 三元零六仙一零

每金值 三元零六仙一零

二一秘金 二十四元七五

二一印金 二十四元九零

一七法金 十九元七毫五

大金 一百零二元六

碑頭壹 壹金十二元八五

舊零五英 金廿四元八零

二一五宋 金廿四元七二

一八宋 金二十元零一五

僅大元 每元一元零四仙

股份行情一覽

民國廿五年一月十三號 禮拜一

（名稱）

（一）銀行類

上海銀行 一千五百元（按）

英京 九十九磅（按）

渣打 十三磅半（按）

有利（甲） 二十九磅（按）

有利（丙） 十三磅二五（按）

東亞 八十一元（按）

（二）保險類

諫當 二百七十五元（按）

旗昌燕梳 一元零五（賣）

於仁 五百六十五元（按）

千拿輝 四百七十五元（買）

渣甸燕梳 二百六十五元（買）

（三）航業類

德忌利士 三十五元（買）

省港澳 三元（買）

印度差那（優） 三十元（按）

印度差那（常） 二十元（按）

舍路 八十五司令（按）

於仁水艇 十二元四毫（買）

（四）礦類

Antamoke 一元四毫五（按）

Baguio Gold 一毫六仙五（買）

Benguet consolidated 一元五毫五（買）

Do exploration 一毫（買）

Big Wedge 一毫七仙（買）

Gold River 六仙七（買）

Salacta 一毫六仙（買）

United Paracale 二毫七仙（買）

開灤 十一司令六便士（賣）

冷巾（單股） 十元五毫（按）

Shanghai Explorations 三元五（按）

上海銀公司 四元（按）

笠金礦 十元七毫五（賣）

Vens. Goldfields 三元（按）

（五）置地酒店及屋宇類

大酒店 五元四毫（按）

置地公司 三十六元（成）

Do 4070 Debentures 一百元（買）

信托公司 五元二毫五（按）

堪富利士 十元四毫（買）

新亞酒店 二十五元（按）

（六）紗廠類

怡和紗廠 九元二毫五（按）

上海紗廠（舊） 七十五元（按）

同上（新） 四十二元（按）

永安紗廠 二十八元（買）

崇信紗廠 十一元（按）

（七）船澳貨倉類

九龍倉（舊） 十元零二（按）

九龍倉（新） 一百元（按）

均益倉（舊） 一元六毫（賣）

均益倉（新） 一毫（按）

黃埔船澳 七元七五（按）

上海船澳 八十元（按）

瑞鎔 四元（按）

（八）公用類

電車公司 十四元（買）

山頂纜車 五元三（買）

天星公司 二元六毫五（買）

同上（新股） 九十元零七五（買）

油蔴地小輪 十八元五（買）

九龍電燈 十元零二毫五（買）

香港電燈（舊） 二十五元六毫（買）

德律風（舊） 七十元（按）

德律風（新） 九元九毫（買）

（九）實業類

省城冰廠 一元五毫五（買）

英坭 八元（按）

蔴纖 四元八毫五（買）

（十）雜項公司類

牛奶公司 二十一元三（買）

娛樂 三元六毫（買）

建新 （舊）一元三毫五（買）

同上 （新）四毫（買）

連卡佛 六元五毫（按）

南洋 三元三毫（買）

先施 二元二毫五（買）

香港永安 四十三元五（買）

上海永安 五十三元（買）

屈臣 四元四毫（按）

寶路公司 五毫半（按）

中法金券 一分一厘（按）

政府價券 四厘半（買）

南方游藝 一元（按）

Vinro Pillas 三元（按）

上海電瓶 一百零六元半

倫敦電瓶 一司令三個半便士

景星藝術映相

藝術的技能 敢誇精巧

外影照片 玲瓏畢現

大道中十號二樓

電話二八七五五

先施銀業信託有限公司

滙兌各埠款項

找換金銀紙幣

代理租務物業

受任大小信託

總行：香港德輔道中

分行：廣州 江門 石岐 光復南路 倉後路 孫文路

永安銀行

資本 額定港幣五百萬元 中洋五百萬元

業務 來往存款活期儲蓄各種定期存款中外各埠滙兌 按揭押滙保管信托凝備各種堅固保管箱租值相宜手續簡便辦理妥善如蒙光顧無任歡迎

行址 德輔道中二十六號

電話 三一二一一 三一二一二

總司理郭泉謹啓

機器洗衣局

乾濕洗染業衛生浣衣家

分局

由大道中門牌六十號

遷往大道中二十二號A

其樂眼鏡公司

各款眼鏡

價廉物美

大道中五三號

香港颶風警號

號式	號數	燈號	說明
T	1	白白白	[illegible]
—	2	白綠白	[illegible]
⊥	3	綠白綠	[illegible]
◆	4	白白紅	[illegible]
▲	5	白綠綠	[illegible]
▼	6	綠綠白	[illegible]
▲▲	7	綠綠白	[illegible]
▼▼	8	白白綠	[illegible]
⧗	9	綠綠紅	[illegible]
✚	10	紅綠紅	[illegible]

香港九龍巴士行車時間表

香港

號數	由	至	每次	行車時間
1	跑馬地	西營盤	十分鐘	上午六時二分至下午十一時二分止
	西營盤	跑馬地	十分鐘	上午六時十二分至下午十一時廿二分止
2	太古船澳	油蔴地碼頭	卅分鐘	上午八時至下午十時止
	油蔴地碼頭	太古船澳	卅分鐘	上午八時至下午十時止
3 東行	皇家碼頭	大學堂	五分鐘	上午七時卅二分至下午十一時五十七分止
	皇家碼頭	大學堂	五分鐘	上午七時卅二分至下午十一時五十二分止
3A 西行	皇家碼頭	摩星嶺	每小時	上午七時卅分至下午十一時二十分止
	摩星嶺	皇家碼頭	每小時	上午八時至下午十一時四十五分止
5	大坑	堅尼地城	五分鐘	上午六時卅分至下午十二時止
	堅尼地城	大坑	五分鐘	上午七時五分至下午十二時卅五分止
6	皇家碼頭	淺水灣	每小時	上午八時至下午八時止
	淺水灣	皇家碼頭	每小時	上午八時卅分至下午八時卅分止
7	油蔴地碼頭	香港仔	卅分鐘	上午六時至下午十時止
	香港仔	油蔴地碼頭	卅分鐘	上午五時卅分至下午九時四十分止
7A	香港仔	赤柱	每小時	上午七時至下午七時止
	赤柱	香港仔	每小時	上午七時卅分至下午七時卅分止

九龍

號數	由	至
1	尖沙嘴	深水埔
2	尖沙嘴	荔枝角
3（經紅磡）	尖沙嘴	九龍城
5	尖沙嘴	紀念碑
6（經彌敦道）	尖沙嘴	九龍城
7	尖沙嘴	九龍塘
10	尖沙嘴	牛池灣
9	佐頓道碼頭	元朗
12	佐頓道碼頭	荔枝角
8	佐頓道碼頭	九龍塘
13	佐頓道碼頭	九龍城
11	深水埔	九龍城

交通消息

全國公路交通 完成九萬餘公里 聯絡幹綫已築二萬餘公里（上）

（滬訊）我國公路建設、年來進展極速、昨據全國經濟委員會公路處發表、現在全國可通汽車道已達九萬公里、各省聯絡公路幹線已通車路段、共計二萬餘公里、茲探誌詳情於後、

……九萬公里……可通汽車……

據統計概況、在民國十年、全國不過有一千餘公里、至民國念年、增至六萬六千餘公里、卽在十年之中、增加四五倍、至最近、已有九萬公里、可通汽車、在此九萬里中、廣東共有一萬一千餘公里、佔全國第一位、其次爲山東、江西各有五千餘里、其他長達二三千公里者、佔全國省份半數以上、但就近年進展之程度而言、以江蘇、浙江、安徽、湖南、湖北、江西各省最速、至本年則西北西南各省最形活躍、其原因、一由於建設之有計畫有系統、另一方面、由于政治軍事上之需要、

……聯絡公路……

……積極建築……

經委會爲使各省公路建設合理化、將蘇浙皖三省公路計畫、爲一有系統之聯絡公路網、共六線、㈠京杭、㈡滬杭、㈢京蕪、㈣杭徽、㈤蘇嘉、㈥宜長、總長一零四三公里、內中已成者五三八公里、（未完）

航務一覽

入口輪船（一月十四日入口）

船名	由何埠來	船行
南寧 Nan Ning	省城	太古
山東 Suntung	省城	太古
瓊州 King Chow	汕頭	太古
沙必頓 Sarpedon	上海	太古
大利南 Nenmathilde	西貢	南泰隆
晏打利般 Andre Lebon	上海	法郵船
和生 Saudviken	省城	渣甸
海貞 Hai Chen	省城	招商局
士告巴士 Scopas	（亞巴甸）	亞細亞
邊保洛蛇 Pembrokshire	石叻	渣甸

出口輪船

開往何埠	船名	日期	船行
汕頭	新海門 Seistan	十五	德利士
汕頭上海青島	和生 Wosang	十五	渣甸
汕頭福州青島烟台	重慶 Chung King	十五	太古
汕頭上海烟台天津	富陞 Foosing	十五	渣甸
廈門上海	濟南 Tsinan	十五	太古
石叻律打担馬賽英京	沙必頓 Sarpedon	十五	藍烟通
上海	史得格 Stoggart	十五	吻嗐士
安南西貢	大利華 Prosper	十六	南泰隆
汕頭上海	安興 On Hing	十六	招商局
汕頭	潮州 Hydrange	十六	潮安
三水梧州	大興 Tai Hing	十六	生和
汕頭廈門	安徽 On Hui	十七	太古
上海青島大連日本	澳打 Order	十七	勿嗐士
星洲庇能仰光架厘吉打	大馬 Talma	十七	鐵行
海口北海海防	瓊州 Kiag Chow	十七	太古
汕頭上海烟台天津	湖北 Hupeh	十七	太古
汕頭廈門福州	海陽 Haiying	十七	德利士
小呂宋	坎拿大皇后 Emp.of Canada	十七	昌興
海防	廣東 Canton	十七	法郵船
三水梧州	平樂 Ping Look	十七	僑安
三水梧州	和平 Wo Ping	十八	恒利
上海	利化古臣 Leverkusen	十八	捷成
上海	嘉應 Kaying	十八	太古
廈門日本	金生 Kamsung	十八	渣甸
星洲庇能孟米英京	卑蝦 Behar	十八	鐵行
舊金山羅省巴拿馬紐約波士頓南北美洲西印度	太平洋 Tai Ping Yang	十八	天祥
上海神戶橫濱	乾佛之城 City of Hereford	十八	銀行
山打根	顯生 Hinsang	十八	渣甸
三水梧州	江甯 Kongning	十八	航運
上海神戶橫濱	域多利 Vicuoria	十九	意郵船
汕頭上海青島	明生 Dazikon	十九	渣甸
汕頭上海	綏陽 Suiyang	十九	太古
汕頭暹羅	貴陽 Kweiyang	十九	太古
汕頭上海	海元 Hai Yuen	十九	招商局
上海神戶橫濱	域多利 Victoria	十九	意郵船
上海神戶橫濱	文農 Memon	二十	藍烟通
上海大連	忌連納 Glenapp	廿一	渣甸
汕頭上海（新客船）	海亨 Hai Heng	廿一	招商局
石叻庇能律捷担英京	仙蓮北 Glenbeg	廿一	渣甸
小呂宋孟家錫泗水三玕冷麻厘夾板	芝沙丹尼 Tjisadane	廿一	渣華
汕頭福州青島天津	日陞 Yatshing	廿一	渣甸
石叻入打威三玕冷泗水	深馬華利 Somerville	廿一	銀行
汕頭上海青島	澤生 Chaksang	廿一	渣甸
汕頭廈門福州	海寧 Hai Ning	廿一	德利士
汕頭上海	新寧 Sun Ning	廿一	太古
廈門上海	太原 Tai Yuen	廿二	太古
汕頭福州烟台天津	廬州 Luchow	廿二	太古
星架波庇能吉打	浩生 Hosang	廿二	渣甸
小呂宋依路宿務	謙活	廿二	盛記
上海神戶橫濱	天打利化 Teneriffa	廿三	多利臣
星架波	海利 Hai Lee	廿三	多利臣
汕頭上海烟台天津	海口 Hai How	廿四	太古
海口北海海防	廣東 Kwong Tung	廿四	太古
小呂宋	沙文爵軍	廿五	美輪船
汕頭上海青島	德生 Tak Sang	廿六	渣甸
小呂宋	域多利	廿六	意郵船
廈門神戶大阪	源生 Yuen Sang	廿七	渣甸

輪船抵港電音

船名	由何埠來	約何日到	船行
大馬加	廈門	十五日	鐵行
士部加	上海	十五日	捷成行
希路打	石叻	十五日	意郵船
乾佛之城	石叻	十五日	銀行
明生	上海	十六日	渣甸
哥力芝總統	舊金山日本上海	十六日	大來
金生	架厘吉打石叻	十六日	渣甸
金山	舊金山	十六日	美國輪
與打	石叻	十七日	吻嗐士
太平洋	舊金山	十七日	天祥
夏利士	暹羅	十七日	多利臣
卑蝦	上海	十七日	鐵行
坎拿大皇后	上海	十七日	昌興
門羅總統	上海	十七日	大來
芝順大利	渣華小呂宋	十八日	渣華
域多利	石叻	十九日	意郵船
浩生	日本	十九日	渣甸
文農	石叻	十九日	藍烟通
海利	星架波	廿一日	多利臣

郵局截收函件時間表

船名	往何埠	日期	平常信
重慶	福州汕頭	十五	上午八點半
沙必頓	石叻印度	十五	上午九點半
濟南	廈門上海	十五	下午三點半
南寧	福州汕頭	十五	上午八點半
哥力之總統	小呂宋	十六	下午五點
金生	廈門日本	十七	上午八點半
海陽	汕頭福州	十七	下午二點
坎拿大皇后	小呂宋	十七	下午三點半
門羅總統	小呂宋	十七	下午五點
瓊州	海口海防	十七	下午一點
諫當	海防	十七	下午二點
庇霞	石叻歐洲	十七	下午五點
嗜化臣總統	上海	十七	下午五點
顯生	山打根	十八	上午十點半
嘉應	廈門	十八	下午三點半
富多利	上海	十八	下午五點
貴陽	汕頭檳角	廿一	上午九點
芝沙丹尼	小呂宋馬些	廿一	上午八點半
海寧	汕頭福州	廿一	下午三點

渣甸輪船公司船期廣告

啓者本公司茲有堅固快捷輪船名

船名	往	日期
和生	往汕頭上海青島	正月十五號下午二點開
金生	往神戶大阪	正月十八號上午七點開
顯生	往山打根	正月十八號正午開
明生	往汕頭上海青島	正月十九號上午十點開
日陞	往汕頭福州烟台天津	正月廿一號下午二點開
澤生	往汕頭上海青島	正月廿一號下午二點開
浩生	往星架波庇能吉打	正月廿二號正午開
德生	往汕頭上海青島	正月廿六號正午開
源生	往廈門神戶大阪	正月廿七號下午四點開

凡往汕頭上海青島輪船除星期日外均有船裝貨接駁長江各埠貨物貴客如欲附貨搭船者請移玉至本公司辦房面議是荷 渣甸公司謹啓

一九三六年一月十五號 自動電話式壹四七七

太古洋行船期廣告

船名	往	日期
山東	往汕頭上海	元月十五號上午十點開
南寧	往汕頭福州青島烟台天津	元月十五號上午十點開
湖南	往廈門上海	元月十五號下午五點開
湖北	汕頭上海福州烟台天津	元月十七號上午十點開
瓊州	往海口北海海防	元月十七號下午三點開
嘉應	往廈門上海	元月十八號下午五點開
綏陽	往汕頭上海	元月十九號上午六點開
貴陽	往汕頭暹羅	元月十九號正午開
新寧	往汕頭上海	元月廿一號上午十點開
廬州	汕頭福州青島烟台天津	元月廿二號上午十點開
太原	往廈門上海	元月廿二號下午五點開
海口	汕頭上海青島烟台天津	元月廿四號上午十點開
廣東	往海口北海海防	元月廿四號下午三點開

貴客附貨請到本行或德輔道西三號太古分局 電話式式零零式
貴客搭船定位請到德輔道中百廿七號南泰恒記 自動電話式零壹式伍

華人總經理莫慶[illegible] 分局司理蔡慧一 謹啓

省港廣生隆洋煤行船期廣告

啓者本號之大興輪船 TA SHING 准期廿五年夏曆元月初九日啓行

由港啓程先往荷屬孟錫佬埠 三馬達打 蘇厘夾板
往英屬山打根埠

無任歡迎 貴客搭船附貨請到本行面商

港行德輔道西五十三號 自動電話二四一四一
省行沙基路百七十一號 自動電話一二八一

德記利士公司船期廣告

船名	往	日期
海壇	往汕頭廈門福州	十二月二十星期二下午四點開行
新海門	往汕頭	十二月廿一星期三下午四點開行
海陽	往汕頭廈門福州	十二月廿三星期五下午三點開行
海寧	往汕頭廈門福州	十二月廿七星期二下午四點開行

貴客如欲搭船附貨者請到本公司辦房面議是荷

乙亥廿四年十二月十九日 德記利士公司啓

快車票價

代理本路沽票處：中國旅行社 大東酒店（永安公司） 中華百貨公司 通濟隆 美國運通銀行

	由九龍往省者	由省來九龍
頭等單程	四元	五元六毫
頭等來回	七元五毫	十元六毫
二等	一元八毫	二元六毫
三等	七毫	一元
特價三等	五毫	七毫

華段客車

	開	到
由石龍至深圳	上午六點三十分開	十點十八分到
由大沙頭至石龍	下午五點正開	七點十五分到
由深圳至石龍	下午一點四十分開	五點廿二分到
由石龍至大沙頭	上午八點正開	十點卅五分到

廣九鐵路華英段行車時刻（一九三五年十月一日實行）

往省直通車

車名	特價快車	飛箭	慢車	中午快車	客貨混合	飛星
九龍開	上午七點卅七分	上午八點三十分	上午八點四十五分	下午十二點卅五分	下午一點五十分	下午四點五十分
深圳開	八點十六分	九點○七分	十一點十分	一點十四分	二點四十三分	五點廿七分
平湖開			十二點十一分	一點卅八分	四點二十五分	
塘頭廈開			十二點四十九分	一點五十四分	四點五十二分	
樟木頭開			一點十八分	兩點○八分	五點○九分	六點十二分
橫瀝開			兩點○六分	兩點廿九分	五點三十八分	
石龍開	九點五十六分	十點廿七分	二點十五分	兩點五十分	六點十四分	六點四十七分
大沙頭到	十一點○三分	十一點廿七分	五點五十分	三點五十五分	七點廿八分	七點四十七分
	（丙）				（乙）	

來港直通車

車名	客貨混合	飛鷹	慢車	中午快車	特價快車	飛龍
大沙頭開	上午六點四十分	上午八點十五分	上午八點四十五分	下午一點	下午三點二十五分	下午四點三十五分
石龍開	八點○七分	九點十九分	十一點四十分	兩點○九分	四點四十分	五點卅九分
橫瀝開	八點卅八分		十二點廿四分	兩點廿八分		
樟木頭開	九點十三分	九點五十三分	一點廿一分	兩點四十九分		六點十三分
塘頭廈開	九點四十分		兩點	三點○二分		
平湖開	十點廿九分		兩點四十分	三點十九分		
深圳開	十一點廿三分	十點卅六分	兩點廿四分	三點四十二分	六點十二分	六點五十六分
九龍到	十二點十四分	十一點十二分	五點廿五分	四點二十分	六點五十五分	七點卅二分
	（乙）					

英段客車

由九龍開往深圳沿途停站

	開	到
1	上午六點三十分開	七點二十七分到
2	上午九點五十五分開	十點五十四分到
3	正午十二點開	十二點五十五分到
4	下午一點二十分開	兩點十八分到
5（甲）	下午兩點卅五分開	三點廿一分到
6	下午三點四十七分開	四點四十六分到
7	下午五點十分開	六點○八分到
8		
9	下午七點四十分開	八點三十八分到

由深圳開往九龍沿途停站

	開	到
1	上午七點○六分開	八點○九分到
2	上午七點四十分開	八點四十一分到
3	上午十點正開	十一點五十七分到
4	下午十二點卅五分開	一點三十二分到
5	下午兩點廿五分開	三點卅四分到
6（甲）	下午四點五十分開	五點四十三分到
7	下午五點四十四分開	六點卅九分到
8	下午六點二十分開	七點十五分到
9	下午十點正開	十點四十分到

（甲）此次車只逢星期六，星期日，及公衆假期行走，只載頭等客。

（乙）由九龍開下午一點五十分由大沙頭開六點四十分之兩次客貨混合車，經華段各站，只載三等客。

（丙）逢星期日及公衆假期，有客車一輛，附掛於八點卅分由九龍開行之飛箭快車，途經上水車站卸解設，藉以利便往上水乘客。

HONG KONG DAILY PRESS

本報特色
· 香港新聞紀實
· 中國事情詳錄
· 外國電報快捷
電話叁零式伍壹

本報始創於西曆一八五七年乃香港最詳實之英文日報內容豐富新聞充實手此一紙世界狀況瞭如指掌時間與金錢節省不勝學習英文獲益良多定閱及惠登廣告諸君請移玉至雪廠街十一號香港仔刺西報內詢問一切無任歡迎

中國實業

第一卷第十二期廿四年十二月十五日出版

畜牧專號

要目

- 國民經濟建設運動下我國畜牧事業之展望
- 提倡農業組合改進我國畜產之建議
- 發展中國畜牧事業聲中之防治獸疫問題
- 吾國改良畜種問題的檢討
- 我國改良馬種應以亞拉伯種爲基礎
- 中國耕牛問題
- 改進中國養豬事業之研究
- 發展中國毛業之商榷
- 統制我國牛羊皮出口貿易芻議
- 關於都市牛乳業之我見
- 家畜焦虫病
- 實業部中央種畜場設立經過與使命
- 西北畜牧之調查
- 西北防疫處之沿革設施及獸疫防治工作
- 廣西省獸疫防治意見書

劉行驥 蔡無忌 鄭庚 汪國興 崔步青 劉行驥 曹博如 孫昌煜 劉萬青 尤志邁 羅清生 曾遜彝 栗顯倬 陳宗賢 楊守紳 程紹迥

中國經濟

研究中國經濟及世界經濟之唯一刊物

第三卷第十二期 廿四年十二月一日出版

本期要目

- 中國金融界之現勢……汪諸君譯
- 中國紙幣的現狀……向金聲
- 幣制改革聲中之整理輔幣問題……朱光澤
- 整理幣制聲中的輔幣問題……修仲華
- 通貨膨脹與通貨緊縮問題……閻鴻聲譯
- 封建制度成立的條件及其本質新議（續完）……陳嘯江
- 封建農奴制社會論……鄧錦心譯
- 評閻錫山之土地村有論……鄧達章
- 資本主義之成立及農村分解之過程……汪保安譯
- 資本制農業的幾個問題……黃錚
- 現階段中國農村問題全貌之透視……秦鏡
- 中國農村經濟研究答客問……王宜昌
- 中國的農業恐慌與農村狀況（續完）……張覺人譯

南京將軍廟龍倉巷二號
中國經濟研究會主編發行
總代售處
南京中央書局 上海什誌公司

本誌預定全年二元半年一元一角
本期另售每冊大洋二角